



รายงาน

ผลการทดสอบทางการศึกษาระดับชาตินิยมขั้นพื้นฐาน

(ORDINARY NATIONAL EDUCATION TEST : O-NET)

ชั้นประถมศึกษาปีที่ 6 และชั้นมัธยมศึกษาปีที่ 3

ปีการศึกษา 2565



เอกสาร ศน. ลำดับที่ 1/2566

กลุ่มงานวัด และประเมินผลการศึกษา

กลุ่มนิเทศ ติดตาม และประเมินผลการจัดการศึกษา

สำนักงานเขตพื้นที่การศึกษาประถมศึกษาอุดรธานี เขต 1

O-NET 65

## คำนำ

รายงานผลการทดสอบทางการศึกษาระดับชาติ (Ordinary National Education Test : O-NET) ชั้นประถมศึกษาปีที่ 6 และชั้นมัธยมศึกษาปีที่ 3 ปีการศึกษา 2565 เล่มนี้ จัดทำขึ้นมีวัตถุประสงค์เพื่อให้โรงเรียนได้นำผลการทดสอบไปใช้ในการวินิจฉัยนักเรียน วิเคราะห์และหาจุดบกพร่องของการเรียนการสอน การปรับเปลี่ยนวิธีการจัดการเรียนรู้ของครูผู้สอน เพื่อการเสริมสร้างความสามารถขั้นพื้นฐานของนักเรียนให้สูงขึ้น

ในเอกสารรายงานประกอบด้วย ผลการทดสอบทางการศึกษาระดับชาติ (O-NET) ชั้นประถมศึกษาปีที่ 6 และชั้นมัธยมศึกษาปีที่ 3 ในกลุ่มสาระการเรียนรู้ภาษาไทย คณิตศาสตร์ วิทยาศาสตร์ และภาษาต่างประเทศ (ภาษาอังกฤษ) เป็นข้อมูลของโรงเรียนที่มีนักเรียนสมัครใจและยืนยันการสอบ ผลการพัฒนาเปรียบเทียบระหว่างปีการศึกษา 2564 กับ ปีการศึกษา 2565 ระดับเขตพื้นที่การศึกษา ระดับสำนักงานคณะกรรมการการศึกษาขั้นพื้นฐาน และระดับประเทศ

คณะทำงาน หวังเป็นอย่างยิ่งว่า เอกสารรายงานผลทดสอบทางการศึกษาระดับชาติขั้นพื้นฐาน (O-NET) ชั้นประถมศึกษาปีที่ 6 และชั้นมัธยมศึกษาปีที่ 3 ปีการศึกษา 2565 จะเป็นประโยชน์ต่อการพัฒนากระบวนการเรียนการสอนสำหรับครูผู้สอนชั้นประถมศึกษาปีที่ 4-6 และชั้นมัธยมศึกษาปีที่ 1-3 และผู้ที่เกี่ยวข้องต่อไป ขอขอบพระคุณทุกท่านที่มีส่วนเกี่ยวข้องในการจัดสอบทางการศึกษาระดับชาติขั้นพื้นฐาน (O-NET) ในการจัดทำรายงานฉบับนี้จนสำเร็จลุล่วงด้วยดี

สำนักงานเขตพื้นที่การศึกษาประถมศึกษาอุดรธานี เขต 1

เมษายน 2566

## สารบัญ

	หน้า
บทที่ 1 บทนำ	
ความเป็นมาและความสำคัญ	1
วัตถุประสงค์	1
เป้าหมาย	2
บทที่ 2 เอกสารที่เกี่ยวข้อง	
กรอบโครงสร้างเนื้อหา มาตรฐาน และตัวชี้วัดของเครื่องมือที่ใช้ในการทดสอบ	3
รูปแบบข้อสอบและจำนวนข้อสอบในแต่ละกลุ่มสาระการเรียนรู้	9
บทที่ 3 วิธีดำเนินการ	11
บทที่ 4 สรุปผลการทดสอบ ข้อเสนอแนะและข้อสังเกต	12
สรุปผลการทดสอบ	12
ชั้นประถมศึกษาปีที่ 6	12
ชั้นมัธยมศึกษาปีที่ 3	16
นักเรียนที่สอบได้คะแนนเต็ม 100	19
ข้อเสนอแนะ	20
ระดับเขตพื้นที่	20
ระดับสถานศึกษา	22
ภาคผนวก	25
คณะทำงาน	81

## สารบัญตาราง

	หน้า
ตารางที่ 1 เปรียบเทียบคะแนนเฉลี่ยของผลการทดสอบทางการศึกษาระดับชาติด้านพื้นฐาน (O-NET) ชั้นประถมศึกษาปีที่ 6 ปีการศึกษา 2564 กับ ปีการศึกษา 2565	12
ตารางที่ 2 แสดงมาตรฐานการเรียนรู้ และสาระการเรียนรู้ ที่ควรเร่งพัฒนาในแต่ละกลุ่มสาระการเรียนรู้ ในผลการทดสอบทางการศึกษาระดับชาติด้านพื้นฐาน (O-NET) ชั้นประถมศึกษาปีที่ 6 ปีการศึกษา 2565	14
ตารางที่ 3 ค่าร้อยละของนักเรียนที่ตอบถูกในแต่ละข้อ ต่ำกว่าร้อยละ 30 ในแต่ละกลุ่มสาระการเรียนรู้ จากผลการทดสอบทางการศึกษาระดับชาติด้านพื้นฐาน (O-NET) ชั้นประถมศึกษาปีที่ 6 ปีการศึกษา 2565	15
ตารางที่ 4 เปรียบเทียบคะแนนเฉลี่ยผลการทดสอบทางการศึกษาระดับชาติด้านพื้นฐาน (O-NET) ชั้นมัธยมศึกษาปีที่ 3 ปีการศึกษา 2564 กับ ปีการศึกษา 2565	16
ตารางที่ 5 แสดงมาตรฐานการเรียนรู้ และสาระการเรียนรู้ ที่ควรเร่งพัฒนาในแต่ละกลุ่มสาระการเรียนรู้ ในผลการทดสอบทางการศึกษาระดับชาติด้านพื้นฐาน (O-NET) ชั้นมัธยมศึกษาปีที่ 3 ปีการศึกษา 2565	18
ตารางที่ 6 ค่าร้อยละของนักเรียนที่ตอบถูกในแต่ละข้อ ต่ำกว่าร้อยละ 30 ในแต่ละกลุ่มสาระการเรียนรู้ จากผลการทดสอบทางการศึกษาระดับชาติด้านพื้นฐาน (O-NET) ชั้นมัธยมศึกษาปีที่ 3 ปีการศึกษา 2565	19
ตารางที่ 7 ผลการทดสอบทางการศึกษาระดับชาติด้านพื้นฐาน (O-NET) ชั้นประถมศึกษาปีที่ 6 ปีการศึกษา 2565	38
ตารางที่ 8 ผลการพัฒนาการทดสอบทางการศึกษาระดับชาติด้านพื้นฐาน (O-NET) ชั้นประถมศึกษาปีที่ 6 ปีการศึกษา 2564 และปีการศึกษา 2565	52
ตารางที่ 9 ผลการทดสอบทางการศึกษาระดับชาติด้านพื้นฐาน (O-NET) ชั้นมัธยมศึกษาปีที่ 3 ปีการศึกษา 2565	74
ตารางที่ 10 ผลการพัฒนาการทดสอบทางการศึกษาระดับชาติด้านพื้นฐาน (O-NET) ชั้นมัธยมศึกษาปีที่ 3 ปีการศึกษา 2564 และปีการศึกษา 2565	78

## สารบัญแผนภูมิ

	หน้า
แผนภูมิที่ 1 เปรียบเทียบคะแนนเฉลี่ยผลการทดสอบทางการศึกษาระดับชาติด้านพื้นฐาน (O-NET) ชั้นประถมศึกษาปีที่ 6 ปีการศึกษา 2564 กับ ปีการศึกษา 2565 ระดับเขตพื้นที่	13
แผนภูมิที่ 2 เปรียบเทียบคะแนนเฉลี่ยผลการทดสอบทางการศึกษาระดับชาติด้านพื้นฐาน (O-NET) ชั้นประถมศึกษาปีที่ 6 ปีการศึกษา 2565 ระดับเขตพื้นที่ ระดับ สพฐ. กับระดับประเทศ	14
แผนภูมิที่ 3 เปรียบเทียบคะแนนเฉลี่ยผลการทดสอบทางการศึกษาระดับชาติด้านพื้นฐาน (O-NET) ชั้นมัธยมศึกษาปีที่ 3 ปีการศึกษา 2564 กับ ปีการศึกษา 2565 ระดับเขตพื้นที่	17
แผนภูมิที่ 4 เปรียบเทียบคะแนนเฉลี่ยผลการทดสอบทางการศึกษาระดับชาติด้านพื้นฐาน (O-NET) ชั้นมัธยมศึกษาปีที่ 3 ปีการศึกษา 2565 ระดับเขตพื้นที่ ระดับ สพฐ. กับระดับประเทศ	17

# บทที่ 1

## บทนำ

### 1. ความเป็นมาและความสำคัญ

การทดสอบทางการศึกษาระดับชาตินิยมขั้นพื้นฐาน (Ordinary National Education Test : O-NET) หมายถึง การทดสอบเพื่อวัดความรู้และความคิดรวบยอดของนักเรียนชั้นประถมศึกษาปีที่ 6 และชั้นมัธยมศึกษาปีที่ 3 ตามมาตรฐานการเรียนรู้ในหลักสูตรแกนกลางการศึกษาขั้นพื้นฐาน พุทธศักราช 2551 ใน 4 กลุ่มสาระการเรียนรู้ ประกอบด้วย ภาษาไทย คณิตศาสตร์ วิทยาศาสตร์ และภาษาต่างประเทศ (ภาษาอังกฤษ)

ประกาศกระทรวงศึกษาธิการ เรื่อง ยกเลิกการใช้ผลการทดสอบทางการศึกษาระดับชาตินิยมขั้นพื้นฐานเป็นองค์ประกอบหนึ่งในการตัดสินผลการเรียนของผู้เรียนที่จบการศึกษาตามหลักสูตรแกนกลางการศึกษาขั้นพื้นฐาน พุทธศักราช 2551 ลงวันที่ 15 กันยายน 2564 ดังนั้น นักเรียนชั้นประถมศึกษาปีที่ 6 และชั้นมัธยมศึกษาปีที่ 3 ให้ถือเป็นสิทธิส่วนตัวโดยเฉพาะของนักเรียนที่จะเข้ารับการทดสอบตามความสมัครใจ

ในปีการศึกษา 2565 สถาบันทดสอบทางการศึกษาแห่งชาติ (องค์การมหาชน) ดำเนินการจัดการทดสอบทางการศึกษาระดับชาตินิยมขั้นพื้นฐาน (O-NET) นักเรียนชั้นประถมศึกษาปีที่ 6 ในวันที่เสาร์ที่ 11 กุมภาพันธ์ 2566 และชั้นมัธยมศึกษาปีที่ 3 ในวันอาทิตย์ที่ 12 กุมภาพันธ์ 2566 ซึ่งสถาบันทดสอบทางการศึกษาแห่งชาติ (องค์การมหาชน) ได้แต่งตั้งผู้อำนวยการสำนักงานเขตพื้นที่การศึกษาประถมศึกษาอุดรธานี เขต 1 เป็นประธานศูนย์สอบสำนักงานเขตพื้นที่การศึกษาประถมศึกษาอุดรธานี เขต 1 มีหน้าที่บริหารจัดการจัดสอบโรงเรียนในสังกัดและสังกัดอื่น ๆ ยกเว้น กรมส่งเสริมการปกครองส่วนท้องถิ่น และสำนักงานคณะกรรมการส่งเสริมการศึกษาเอกชน

การประกาศผลการทดสอบทางการศึกษาระดับชาตินิยมขั้นพื้นฐาน (Ordinary National Education Test : O-NET) ทางเว็บไซต์ [www.neits.or.th](http://www.neits.or.th) ชั้นประถมศึกษาปีที่ 6 วันที่ 29 มีนาคม 2566 และชั้นมัธยมศึกษาปีที่ 3 วันที่ 30 มีนาคม 2566 ดังนั้น เพื่อให้การนำผลการทดสอบระดับสถานศึกษา ระดับเขตพื้นที่ ไปใช้ประโยชน์เพื่อการปรับปรุงพัฒนาคุณภาพการจัดการเรียนรู้ของครูผู้สอน จึงได้จัดทำรายงานฉบับนี้ขึ้น

### 2. วัตถุประสงค์

2.1 เพื่อนำผลการทดสอบไปใช้ในการปรับปรุงคุณภาพการเรียนการสอนของครูผู้สอนระดับสถานศึกษา และระดับเขตพื้นที่

2.2 เพื่อนำผลการทดสอบของสถานศึกษาไปเปรียบเทียบกับสถานศึกษาอื่น เพื่อจะได้รูปแบบหรือแนวทางในการพัฒนาการจัดการเรียนรู้ของสถานศึกษาที่ประสบผลสำเร็จอย่างต่อเนื่อง และเพื่อการแลกเปลี่ยนเรียนรู้ระดับสถานศึกษา และระดับเขตพื้นที่การศึกษา

### 3. เป้าหมาย

3.1 โรงเรียนในสังกัดจำนวน 219 โรงเรียน มีนักเรียนชั้นประถมศึกษาปีที่ 6 จำนวน 216 โรงเรียน ซึ่งโรงเรียนที่มีนักเรียนสมัครใจทดสอบจำนวน 215 โรงเรียน (โรงเรียนบ้านพรสวรรค์ ไม่มีนักเรียนสมัครใจทดสอบ) รวมมีผลการทดสอบของนักเรียนปกติจำนวน 2,825 คน

3.2 โรงเรียนในสังกัดที่มีนักเรียนชั้นมัธยมศึกษาปีที่ 3 จำนวนทั้งสิ้น 60 โรงเรียน ซึ่งโรงเรียนที่มีนักเรียนสมัครใจทดสอบจำนวน 60 โรงเรียน รวมมีผลการทดสอบของนักเรียนปกติจำนวน 999 คน

## บทที่ 2

### เอกสารที่เกี่ยวข้อง

การทดสอบทางการศึกษาระดับชาติขั้นพื้นฐาน สำหรับนักเรียนชั้นประถมศึกษาปีที่ 6 และ ชั้นมัธยมศึกษาปีที่ 3 มีการทดสอบใน 4 กลุ่มสาระการเรียนรู้ประกอบด้วย กลุ่มสาระการเรียนรู้ภาษาไทย คณิตศาสตร์ วิทยาศาสตร์ และภาษาต่างประเทศ (ภาษาอังกฤษ) โดยมีรูปแบบข้อสอบและจำนวนข้อสอบ ในแต่ละกลุ่มสาระการเรียนรู้ ดังนี้

#### 1. กรอบโครงสร้างเนื้อหา มาตรฐาน และตัวชี้วัดของเครื่องมือที่ใช้ในการทดสอบทางการศึกษาขั้นพื้นฐาน (O-NET) ปีการศึกษา 2565 มีรายละเอียด ดังนี้

##### 1.1 กรอบโครงสร้างเนื้อหา มาตรฐาน และตัวชี้วัดของเครื่องมือที่ใช้ในการทดสอบทางการศึกษาขั้นพื้นฐาน (O-NET) ชั้นประถมศึกษาปีที่ 6

เป็นการวัดความคิดรวบยอดใน 4 กลุ่มสาระการเรียนรู้ ได้แก่ ภาษาไทย คณิตศาสตร์ วิทยาศาสตร์ ภาษาอังกฤษ โดยมีมาตรฐานและตัวชี้วัด ดังนี้

##### 1) ภาษาไทย

###### สาระที่ 1 การอ่าน

มาตรฐาน ท 1.1 ใช้กระบวนการอ่านสร้างความรู้และความคิด เพื่อนำไปใช้ตัดสินใจแก้ปัญหาในการดำเนินชีวิตและมีนิสัยรักการอ่าน

###### สาระที่ 2 การเขียน

มาตรฐาน ท 2.1 ใช้กระบวนการเขียน เขียนสื่อสาร เขียนเรียงความ ย่อความ และเขียนเรื่องราวในรูปแบบต่าง ๆ เขียนรายงานข้อมูลสารสนเทศ และรายงานการศึกษาค้นคว้าอย่างมีประสิทธิภาพ

###### สาระที่ 3 การฟัง การดู และการพูด

มาตรฐาน ท 3.1 สามารถเลือกฟังและดูอย่างมีวิจารณญาณ และพูดแสดงความรู้ ความคิด และความรู้สึกในโอกาสต่าง ๆ อย่างมีวิจารณญาณและสร้างสรรค์

###### สาระที่ 4 หลักการใช้ภาษาไทย

มาตรฐาน ท 4.1 เข้าใจธรรมชาติของภาษาและหลักภาษาไทย การเปลี่ยนแปลงของภาษา และพลังของภาษา และรักษาภาษาไทยไว้เป็นสมบัติของชาติ

###### สาระที่ 5 วรรณคดีและวรรณกรรม

มาตรฐาน ท 5.1 เข้าใจและแสดงความคิดเห็น วิเคราะห์วรรณคดีและวรรณกรรมไทยอย่างเห็นคุณค่า และนำมาประยุกต์ใช้ในชีวิตจริง



## 2) คณิตศาสตร์

สาระที่ 1 จำนวนและพีชคณิต

มาตรฐาน ค 1.1 เข้าใจความหลากหลายของการแสดงจำนวน ระบบจำนวน การดำเนินการของจำนวนผลที่เกิดขึ้นจากการดำเนินการ สมบัติของการดำเนินการและนำไปใช้

มาตรฐาน ค 1.2 เข้าใจและวิเคราะห์แบบรูป ความสัมพันธ์ ฟังก์ชัน ลำดับและอนุกรม และนำไปใช้

สาระที่ 2 การวัดและเรขาคณิต

มาตรฐาน ค 2.1 เข้าใจพื้นฐานเกี่ยวกับการวัด วัดและคาดคะเนขนาดของสิ่งที่ต้องการวัด และนำไปใช้

มาตรฐาน ค 2.2 เข้าใจและวิเคราะห์รูปแบบเรขาคณิต สมบัติของรูปเรขาคณิตความสัมพันธ์ระหว่างเรขาคณิต และทฤษฎีบททางเรขาคณิต และนำไปใช้

สาระที่ 3 สถิติและความน่าจะเป็น

มาตรฐาน ค 3.1 เข้าใจกระบวนการทางสถิติ และใช้ความรู้ทางสถิติในการแก้ปัญหา

## 3) วิทยาศาสตร์

สาระที่ 1 วิทยาศาสตร์ชีวภาพ

มาตรฐาน ว 1.1 เข้าใจความหลากหลายของระบบนิเวศ ความสัมพันธ์ระหว่างสิ่งไม่มีชีวิต กับสิ่งมีชีวิต และความสัมพันธ์ระหว่างสิ่งมีชีวิตกับสิ่งมีชีวิตต่าง ๆ ในระบบนิเวศ การถ่ายทอดพลังงาน การเปลี่ยนแปลงแทนที่ในระบบนิเวศ ความหมายของประชากร ปัญหาและผลกระทบที่มีต่อทรัพยากรธรรมชาติและสิ่งแวดล้อมแนวทางการอนุรักษ์ทรัพยากรธรรมชาติและการแก้ไขปัญหาสิ่งแวดล้อม รวมทั้งนำความรู้ไปใช้ประโยชน์

มาตรฐาน ว 1.2 เข้าใจสมบัติของสิ่งมีชีวิต หน่วยพื้นฐานของสิ่งมีชีวิต การลำเลียงสารเข้าและออกจากเซลล์ความสัมพันธ์ของโครงสร้างและหน้าที่ของระบบต่าง ๆ ของสัตว์และมนุษย์ที่ทำงานสัมพันธ์กัน ความสัมพันธ์ของโครงสร้าง และหน้าที่ของอวัยวะต่าง ๆ ของพืชที่ทำงานสัมพันธ์กัน รวมทั้งนำความรู้ไปใช้ประโยชน์

มาตรฐาน ว 1.3 เข้าใจกระบวนการและความสำคัญของการถ่ายทอดลักษณะทางพันธุกรรม สารพันธุกรรม การเปลี่ยนแปลงทางพันธุกรรมที่มีผลต่อสิ่งมีชีวิต ความหลากหลายทางชีวภาพ และวิวัฒนาการของสิ่งมีชีวิต รวมทั้งนำความรู้ไปใช้ประโยชน์

สาระที่ 2 วิทยาศาสตร์กายภาพ

มาตรฐาน ว 2.1 เข้าใจสมบัติของสสาร องค์ประกอบของสสาร ความสัมพันธ์ระหว่างสมบัติของสสารกับโครงสร้างและแรงยึดเหนี่ยวระหว่างอนุภาค หลักและธรรมชาติของการเปลี่ยนแปลงสถานะของสสาร การเกิดสารละลาย และการเกิดปฏิกิริยาเคมี

มาตรฐาน ว 2.2 เข้าใจธรรมชาติของแรงในชีวิตประจำวัน ผลของแรงที่กระทำต่อวัตถุ ลักษณะการเคลื่อนที่แบบต่าง ๆ ของวัตถุรวมทั้งนำความรู้ไปใช้ประโยชน์

มาตรฐาน ว 2.3 เข้าใจความหมายของพลังงาน การเปลี่ยนแปลงและการถ่ายโอนพลังงานปฏิสัมพันธ์ระหว่างสสารและพลังงาน พลังงานในชีวิตประจำวัน ธรรมชาติของคลื่น ปรากฏการณ์ที่เกี่ยวข้องการเสียง แสง และคลื่นแม่เหล็กไฟฟ้า รวมทั้งนำความรู้ไปใช้ประโยชน์

### สาระที่ 3 วิทยาศาสตร์โลก และอวกาศ

มาตรฐาน ว 3.1 เข้าใจองค์ประกอบ ลักษณะ กระบวนการคิด และวิวัฒนาการของเอกภพ กาแล็กซี ดาวฤกษ์ และระบบสุริยะ รวมทั้งปฏิสัมพันธ์ภายในระบบสุริยะ ที่ส่งผลต่อสิ่งมีชีวิต และการประยุกต์ใช้เทคโนโลยีอวกาศ

มาตรฐาน ว 3.2 เข้าใจองค์ประกอบและความสัมพันธ์ของระบบโลก กระบวนการเปลี่ยนแปลงภายในโลก และบนผิวโลก ธรณีพิบัติภัย กระบวนการเปลี่ยนแปลงลมฟ้าอากาศและภูมิอากาศโลก รวมทั้งผลต่อสิ่งมีชีวิตและสิ่งแวดล้อม

### สาระที่ 4 เทคโนโลยี

มาตรฐาน ว 4.2 เข้าใจและใช้แนวคิดเชิงคำนวณในการแก้ปัญหาที่พบในชีวิตจริงอย่างเป็นขั้นตอนและเป็นระบบ ใช้เทคโนโลยีสารสนเทศและการสื่อสารในการเรียนรู้ การทำงาน และการแก้ปัญหาได้อย่างมีประสิทธิภาพ รู้เท่าทัน และมีจริยธรรม

## 4) ภาษาอังกฤษ

### สาระที่ 1 ภาษาเพื่อการสื่อสาร

มาตรฐาน ต 1.1 เข้าใจและตีความเรื่องที่ฟังและอ่านจากสื่อประเภทต่าง ๆ และแสดงความคิดเห็นอย่างมีเหตุผล

มาตรฐาน ต 1.2 มีทักษะการสื่อสารทางภาษาในการแลกเปลี่ยนข้อมูลข่าวสาร แสดงความรู้สึก และความคิดเห็นอย่างมีประสิทธิภาพ

มาตรฐาน ต 1.3 นำเสนอข้อมูลข่าวสาร ความคิดรวบยอด และความคิดเห็นในเรื่องต่าง ๆ โดยการพูดและการเขียน

### สาระที่ 2 ภาษาและวัฒนธรรม

มาตรฐาน ต 2.1 เข้าใจความสัมพันธ์ระหว่างภาษากับวัฒนธรรมของเจ้าของภาษา และนำไปใช้ได้อย่างเหมาะสมกับกาลเทศะ

มาตรฐาน ต 2.2 เข้าใจความเหมือนและความแตกต่างระหว่างภาษาและวัฒนธรรมของเจ้าของภาษากับภาษาและวัฒนธรรมไทย และนำมาใช้อย่างถูกต้องและเหมาะสม

### สาระที่ 4 ภาษากับความสัมพันธ์กับชุมชนและโลก

มาตรฐาน ต 4.1 ใช้ภาษาต่างประเทศในสถานการณ์ต่าง ๆ ทั้งในสถานศึกษา ชุมชนและสังคม

1.2 กรอบโครงสร้างเนื้อหา มาตรฐาน และตัวชี้วัดของเครื่องมือที่ใช้ในการทดสอบทางการศึกษาขั้นพื้นฐาน (O-NET) ชั้นมัธยมศึกษาปีที่ 3

เป็นการวัดความคิดรวบยอดใน 4 กลุ่มสาระการเรียนรู้ ได้แก่ ภาษาไทย คณิตศาสตร์ วิทยาศาสตร์ ภาษาอังกฤษ โดยมีมาตรฐานและตัวชี้วัด ดังนี้

## 1) ภาษาไทย

### สาระที่ 1 การอ่าน

มาตรฐาน ท 1.1 ใช้กระบวนการอ่านสร้างความรู้และความคิด เพื่อนำไปใช้ตัดสินใจแก้ปัญหาในการดำเนินชีวิตและมีนิสัยรักการอ่าน

### สาระที่ 2 การเขียน

มาตรฐาน ท 2.1 ใช้กระบวนการเขียน เขียนสื่อสาร เขียนเรียงความ ย่อความ และเขียนเรื่องราวในรูปแบบต่าง ๆ เขียนรายงานข้อมูลสารสนเทศ และรายงานการศึกษาค้นคว้าอย่างมีประสิทธิภาพ

### สาระที่ 3 การฟัง การดู และการพูด

มาตรฐาน ท 3.1 สามารถเลือกฟังและดูอย่างมีวิจารณญาณ และพูดแสดงความรู้ ความคิด และความรู้สึกในโอกาสต่าง ๆ อย่างมีวิจารณญาณและสร้างสรรค์

### สาระที่ 4 หลักการใช้ภาษาไทย

มาตรฐาน ท 4.1 เข้าใจธรรมชาติของภาษาและหลักภาษาไทย การเปลี่ยนแปลงของภาษา และพลังของภาษา และรักษาภาษาไทยไว้เป็นสมบัติของชาติ

### สาระที่ 5 วรรณคดีและวรรณกรรม

มาตรฐาน ท 5.1 เข้าใจและแสดงความคิดเห็น วิเคราะห์วรรณคดีและวรรณกรรมไทยอย่างเห็นคุณค่า และนำมาประยุกต์ใช้ในชีวิตจริง

## 2) คณิตศาสตร์

### สาระที่ 1 จำนวนและพีชคณิต

มาตรฐาน ค 1.1 เข้าใจความหลากหลายของการแสดงจำนวน ระบบจำนวน การดำเนินการของจำนวนผลที่เกิดขึ้นจากการดำเนินการ สมบัติของการดำเนินการและนำไปใช้

มาตรฐาน ค 1.2 เข้าใจและวิเคราะห์แบบรูป ความสัมพันธ์ ฟังก์ชัน ลำดับและอนุกรม และนำไปใช้

มาตรฐาน ค 1.3 ใช้นิพจน์ สมการและอสมการ อธิบายความสัมพันธ์หรือช่วยแก้ปัญหาที่กำหนดให้

### สาระที่ 2 การวัดและเรขาคณิต

มาตรฐาน ค 2.1 เข้าใจพื้นฐานเกี่ยวกับการวัด วัดและคาดคะเนขนาดของสิ่งที่ต้องการวัด และนำไปใช้

มาตรฐาน ค 2.2 เข้าใจและวิเคราะห์รูปแบบเรขาคณิต สมบัติของรูปเรขาคณิตความสัมพันธ์ระหว่างเรขาคณิต และทฤษฎีบททางเรขาคณิต และนำไปใช้

### สาระที่ 3 สถิติและความน่าจะเป็น

มาตรฐาน ค 3.1 เข้าใจกระบวนการทางสถิติ และใช้ความรู้ทางสถิติในการแก้ปัญหา

มาตรฐาน ค 3.2 เข้าใจหลักการนับเบื้องต้น ความน่าจะเป็นและการนำไปใช้

### 3) วิทยาศาสตร์

#### สาระที่ 1 วิทยาศาสตร์ชีวภาพ

มาตรฐาน ว 1.1 เข้าใจความหลากหลายของระบบนิเวศ ความสัมพันธ์ระหว่างสิ่งไม่มีชีวิต กับสิ่งมีชีวิต และความสัมพันธ์ระหว่างสิ่งมีชีวิตกับสิ่งมีชีวิตต่าง ๆ ในระบบนิเวศ การถ่ายทอดพลังงาน การเปลี่ยนแปลงแทนที่ในระบบนิเวศ ความหมายของประชากร ปัญหาและผลกระทบที่มีต่อทรัพยากรธรรมชาติและสิ่งแวดล้อมแนวทางการอนุรักษ์ทรัพยากรธรรมชาติและการแก้ไขปัญหาสิ่งแวดล้อม รวมทั้งนำความรู้ไปใช้ประโยชน์

มาตรฐาน ว 1.2 เข้าใจสมบัติของสิ่งมีชีวิต หน่วยพื้นฐานของสิ่งมีชีวิต การลำเลียงสารเข้าและออกจากเซลล์ความสัมพันธ์ของโครงสร้างและหน้าที่ของระบบต่าง ๆ ของสัตว์และมนุษย์ที่ทำงานสัมพันธ์กัน ความสัมพันธ์ของโครงสร้าง และหน้าที่ของอวัยวะต่าง ๆ ของพืชที่ทำงานสัมพันธ์กัน รวมทั้งนำความรู้ไปใช้ประโยชน์

มาตรฐาน ว 1.3 เข้าใจกระบวนการและความสำคัญของการถ่ายทอดลักษณะทางพันธุกรรม สารพันธุกรรม การเปลี่ยนแปลงทางพันธุกรรมที่มีผลต่อสิ่งมีชีวิต ความหลากหลายทางชีวภาพ และวิวัฒนาการของสิ่งมีชีวิต รวมทั้งนำความรู้ไปใช้ประโยชน์

#### สาระที่ 2 วิทยาศาสตร์กายภาพ

มาตรฐาน ว 2.1 เข้าใจสมบัติของสสาร องค์ประกอบของสสาร ความสัมพันธ์ระหว่างสมบัติของสสารกับโครงสร้างและแรงยึดเหนี่ยวระหว่างอนุภาค หลักและธรรมชาติของการเปลี่ยนแปลงสถานะของสสาร การเกิดสสารละลาย และการเกิดปฏิกิริยาเคมี

มาตรฐาน ว 2.2 เข้าใจธรรมชาติของแรงในชีวิตประจำวัน ผลของแรงที่กระทำต่อวัตถุ ลักษณะการเคลื่อนที่แบบต่าง ๆ ของวัตถุรวมทั้งนำความรู้ไปใช้ประโยชน์

มาตรฐาน ว 2.3 เข้าใจความหมายของพลังงาน การเปลี่ยนแปลงและการถ่ายโอนพลังงานปฏิสัมพันธ์ระหว่างสสารและพลังงาน พลังงานในชีวิตประจำวัน ธรรมชาติของคลื่น ปรากฏการณ์ที่เกี่ยวข้องการเสียง แสง และคลื่นแม่เหล็กไฟฟ้า รวมทั้งนำความรู้ไปใช้ประโยชน์

#### สาระที่ 3 วิทยาศาสตร์โลก และอวกาศ

มาตรฐาน ว 3.1 เข้าใจองค์ประกอบ ลักษณะ กระบวนการคิด และวิวัฒนาการของเอกภพ กาแล็กซี ดาวฤกษ์ และระบบสุริยะ รวมทั้งปฏิสัมพันธ์ภายในระบบสุริยะ ที่ส่งผลต่อสิ่งมีชีวิต และการประยุกต์ใช้เทคโนโลยีอวกาศ

มาตรฐาน ว 3.2 เข้าใจองค์ประกอบและความสัมพันธ์ของระบบโลก กระบวนการเปลี่ยนแปลงภายในโลก และบนผิวโลก ธรณีพิบัติภัย กระบวนการเปลี่ยนแปลงลมฟ้าอากาศและภูมิอากาศโลก รวมทั้งผลต่อสิ่งมีชีวิตและสิ่งแวดล้อม

#### สาระที่ 4 เทคโนโลยี

มาตรฐาน ค 4.1 เข้าใจแนวคิดหลักของเทคโนโลยีเพื่อการดำรงชีวิตในสังคมที่มีการเปลี่ยนแปลงอย่างรวดเร็ว ใช้ความรู้และทักษะทางด้านวิทยาศาสตร์ คณิตศาสตร์ และศาสตร์อื่น ๆ เพื่อแก้ปัญหาหรือพัฒนางานอย่างมีความคิดสร้างสรรค์ด้วยกระบวนการออกแบบเชิงวิศวกรรมเลือกใช้เทคโนโลยีอย่างเหมาะสม โดยคำนึงถึงผลกระทบต่อชีวิต สังคม และสิ่งแวดล้อม

มาตรฐาน ว 4.2 เข้าใจและใช้แนวคิดเชิงคำนวณในการแก้ปัญหาที่พบในชีวิตจริงอย่างเป็นขั้นตอนและเป็นระบบ ใช้เทคโนโลยีสารสนเทศและการสื่อสารในการเรียนรู้ การทำงาน และการแก้ปัญหาได้อย่างมีประสิทธิภาพ รู้เท่าทัน และมีจริยธรรม

#### 4) ภาษาอังกฤษ

สาระที่ 1 ภาษาเพื่อการสื่อสาร

มาตรฐาน ต 1.1 เข้าใจและตีความเรื่องที่ฟังและอ่านจากสื่อประเภทต่าง ๆ และแสดงความคิดเห็นอย่างมีเหตุผล

มาตรฐาน ต 1.2 มีทักษะการสื่อสารทางภาษาในการแลกเปลี่ยนข้อมูลข่าวสารแสดงความรู้สึก และความคิดเห็นอย่างมีประสิทธิภาพ

มาตรฐาน ต 1.3 นำเสนอข้อมูลข่าวสาร ความคิดรวบยอด และความคิดเห็นในเรื่องต่าง ๆ โดยการพูดและการเขียน

สาระที่ 2 ภาษาและวัฒนธรรม

มาตรฐาน ต 2.1 เข้าใจความสัมพันธ์ระหว่างภาษากับวัฒนธรรมของเจ้าของภาษา และนำไปใช้ได้อย่างเหมาะสมกับกาลเทศะ

มาตรฐาน ต 2.2 เข้าใจความเหมือนและความแตกต่างระหว่างภาษาและวัฒนธรรมของเจ้าของภาษากับภาษาและวัฒนธรรมไทย และนำมาใช้อย่างถูกต้องและเหมาะสม

หมายเหตุ มาตรฐานและตัวชี้วัดที่มีการเพิ่ม ลดในแต่ละระดับชั้น ดังนี้

1) ชั้นประถมศึกษาปีที่ 6 สาระที่ 4 มาตรฐาน ต 4.1 มีการประเมินเพียงชั้นเดียว

2) ชั้นมัธยมศึกษาปีที่ 3

- กลุ่มสาระการเรียนรู้คณิตศาสตร์ เพิ่มสาระที่ 1 มาตรฐาน ค 1.3 และสาระที่ 3 มาตรฐาน ค 3.2

- กลุ่มสาระการเรียนรู้วิทยาศาสตร์ เพิ่มสาระที่ 4 เทคโนโลยี มาตรฐาน ค 4.1

- กลุ่มสาระการเรียนรู้ภาษาต่างประเทศ ลดสาระที่ 4 มาตรฐาน ต 4.1

## 2. รูปแบบข้อสอบและจำนวนข้อสอบในแต่ละกลุ่มสาระการเรียนรู้ ปีการศึกษา 2565

### 2.1 รูปแบบข้อสอบ และจำนวนข้อสอบในแต่ละกลุ่มสาระการเรียนรู้ ชั้นประถมศึกษาปีที่ 6

รายการ	วิชา							
	ภาษาไทย		ภาษาอังกฤษ		คณิตศาสตร์		วิทยาศาสตร์	
	จำนวนข้อ	คะแนน	จำนวนข้อ	คะแนน	จำนวนข้อ	คะแนน	จำนวนข้อ	คะแนน
1. รูปแบบข้อสอบ								
1.1 ปรนัย 4 ตัวเลือก 1 คำตอบ	20	80	32	100	11	71.50	18	90
1.2 ปรนัย 4 ตัวเลือก 2 คำตอบ								
1.3 ปรนัย 5 ตัวเลือก 1 คำตอบ								
1.4 ปรนัย 5 ตัวเลือก 2 คำตอบ								
1.5 ปรนัย หลายตัวเลือก 1 คำตอบ								
1.6 ปรนัย หลายตัวเลือก มากกว่า 1 คำตอบ/ เลือกตอบเชิงซ้อน							2	10
1.7 เลือกคำตอบจากแต่ละหมวดที่สัมพันธ์กัน								
1.8 ระบายคำตอบที่เป็นค่า/ตัวเลข					4	28.50		
1.9 อัตนัย	2	20						
รวมจำนวนข้อสอบ	22	100	32	100	15	100	20	100
2. จำนวนเวลาที่ใช้สอบ (นาที)	90		60		60		60	

## 1.2 รูปแบบข้อสอบ และจำนวนข้อสอบในแต่ละกลุ่มสาระการเรียนรู้ ชั้นมัธยมศึกษาปีที่ 3

รายการ	วิชา							
	ภาษาไทย		ภาษาอังกฤษ		คณิตศาสตร์		วิทยาศาสตร์	
	จำนวนข้อ	คะแนน	จำนวนข้อ	คะแนน	จำนวนข้อ	คะแนน	จำนวนข้อ	คะแนน
1. รูปแบบข้อสอบ								
1.1 ปรนัย 4 ตัวเลือก 1 คำตอบ	25	59	32	100	10	76	32	88
1.2 ปรนัย 4 ตัวเลือก 2 คำตอบ								
1.3 ปรนัย 5 ตัวเลือก 1 คำตอบ								
1.4 ปรนัย 5 ตัวเลือก 2 คำตอบ	4	11						
1.5 ปรนัย หลายตัวเลือก 1 คำตอบ								
1.6 ปรนัย หลายตัวเลือก มากกว่า 1 คำตอบ/ เลือกตอบเชิงซ้อน							3	12
1.7 เลือกคำตอบจากแต่ละหมวดที่สัมพันธ์กัน								
1.8 ระบายคำตอบที่เป็นค่า/ตัวเลข					4	24		
1.9 อัตนัย	1	30						
รวมจำนวนข้อสอบ	30	100	32	100	20	100	35	100
2. จำนวนเวลาที่ใช้สอบ (นาที)	90		90		90		90	

### บทที่ 3

#### วิธีดำเนินการ

การดำเนินการจัดกระทำข้อมูลผลการทดสอบทางการศึกษาระดับชาติ (O-NET) ใช้ข้อมูลตามประกาศผลทางเว็บไซต์ [www.neit.or.th](http://www.neit.or.th) ของสำนักทดสอบทางการศึกษาแห่งชาติ (องค์การมหาชน) ตามแบบรายงาน เป็นค่าสถิติพื้นฐาน ดังนี้

1. ค่าสถิติแยกตามมาตรฐานการเรียนรู้ สำหรับเขตพื้นที่การศึกษา
2. ค่าสถิติแยกตามสาระการเรียนรู้ สำหรับเขตพื้นที่การศึกษา
3. ร้อยละของนักเรียนที่ตอบถูกในแต่ละข้อ สำหรับเขตพื้นที่การศึกษา
4. ค่าสถิติพื้นฐานระดับโรงเรียน สำหรับเขตพื้นที่การศึกษา

ในส่วนของสถานศึกษานำค่าสถิติพื้นฐาน โดยจากค่าเฉลี่ย 4 กลุ่มสาระการเรียนรู้ของโรงเรียนมาจัดเป็นกลุ่มโรงเรียน และนำค่าเฉลี่ย 4 กลุ่มสาระการเรียนรู้ของปีการศึกษา 2564 กับ ปีการศึกษา 2565 มาเปรียบเทียบผลการพัฒนา



## บทที่ 4

### สรุปผลการทดสอบ และข้อเสนอแนะ

สรุปผลการทดสอบแบ่งเป็น 2 ระดับประกอบด้วย ผลการทดสอบชั้นประถมศึกษาปีที่ 6 และชั้นมัธยมศึกษาปีที่ 3 แสดงในรูปของตาราง แผนภูมิ และในส่วนของข้อเสนอแนะเป็นข้อเสนอแนะระดับสถานศึกษาและระดับเขตพื้นที่การศึกษา ตามลำดับดังนี้

#### 1. สรุปผลการทดสอบ

##### 1.1 ชั้นประถมศึกษาปีที่ 6

ตารางที่ 1 เปรียบเทียบคะแนนเฉลี่ยของผลการทดสอบทางการศึกษาระดับชาติขั้นพื้นฐาน

(O-NET) ชั้นประถมศึกษาปีที่ 6 ปีการศึกษา 2564 กับ ปีการศึกษา 2565

กลุ่มสาระ การเรียนรู้	ปีการศึกษา	คะแนนเฉลี่ย		
		ระดับเขต	ระดับ สพฐ.	ระดับประเทศ
ภาษาไทย	2564	47.56	49.54	50.38
	2565	52.36	52.80	53.89
	พัฒนาการ	<b>4.80</b>	<b>3.26</b>	<b>3.51</b>
คณิตศาสตร์	2564	34.58	35.85	36.83
	2565	26.26	26.52	28.06
	พัฒนาการ	<b>-8.32</b>	<b>-9.33</b>	<b>-8.77</b>
วิทยาศาสตร์	2564	32.45	33.68	34.31
	2565	37.26	37.90	39.34
	พัฒนาการ	<b>4.81</b>	<b>4.22</b>	<b>5.03</b>
ภาษาอังกฤษ	2564	34.32	35.46	39.22
	2565	33.23	33.57	37.62
	พัฒนาการ	<b>-1.09</b>	<b>-1.89</b>	<b>-1.6</b>
4 กลุ่มสาระ การเรียนรู้	2564	37.23	38.63	40.19
	2565	37.28	37.28	37.28
	พัฒนาการ	<b>0.05</b>	<b>-0.94</b>	<b>-0.46</b>

ข้อมูลจากตารางที่ 1 สรุปได้ว่า คะแนนเฉลี่ยกลุ่มสาระการเรียนรู้ที่มีพัฒนาการเป็นบวกมี 2 กลุ่มสาระการเรียนรู้ ได้แก่ กลุ่มสาระการเรียนรู้วิทยาศาสตร์ (4.81) และภาษาไทย (4.80) ส่วนอีก 2 กลุ่มสาระการเรียนรู้ มีพัฒนาการเป็นลบ ได้แก่ กลุ่มสาระการเรียนรู้คณิตศาสตร์ (-8.32) และภาษาต่างประเทศ (ภาษาอังกฤษ) (-1.09)

และคะแนนเฉลี่ยรวม 4 กลุ่มสาระการเรียนรู้มีพัฒนาการเป็นบวก (0.05) ดังแสดงในแผนภูมิที่ 1 และในปีการศึกษา 2565 เปรียบเทียบกับคะแนนเฉลี่ยระดับ สพฐ. และระดับประเทศ ดังแสดงในแผนภูมิที่ 2

**แผนภูมิที่ 1** เปรียบเทียบคะแนนเฉลี่ยผลการทดสอบทางการศึกษาระดับชาติขั้นพื้นฐาน (O-NET) ชั้นประถมศึกษาปีที่ 6 ปีการศึกษา 2564 กับ ปีการศึกษา 2565 ระดับเขตพื้นที่

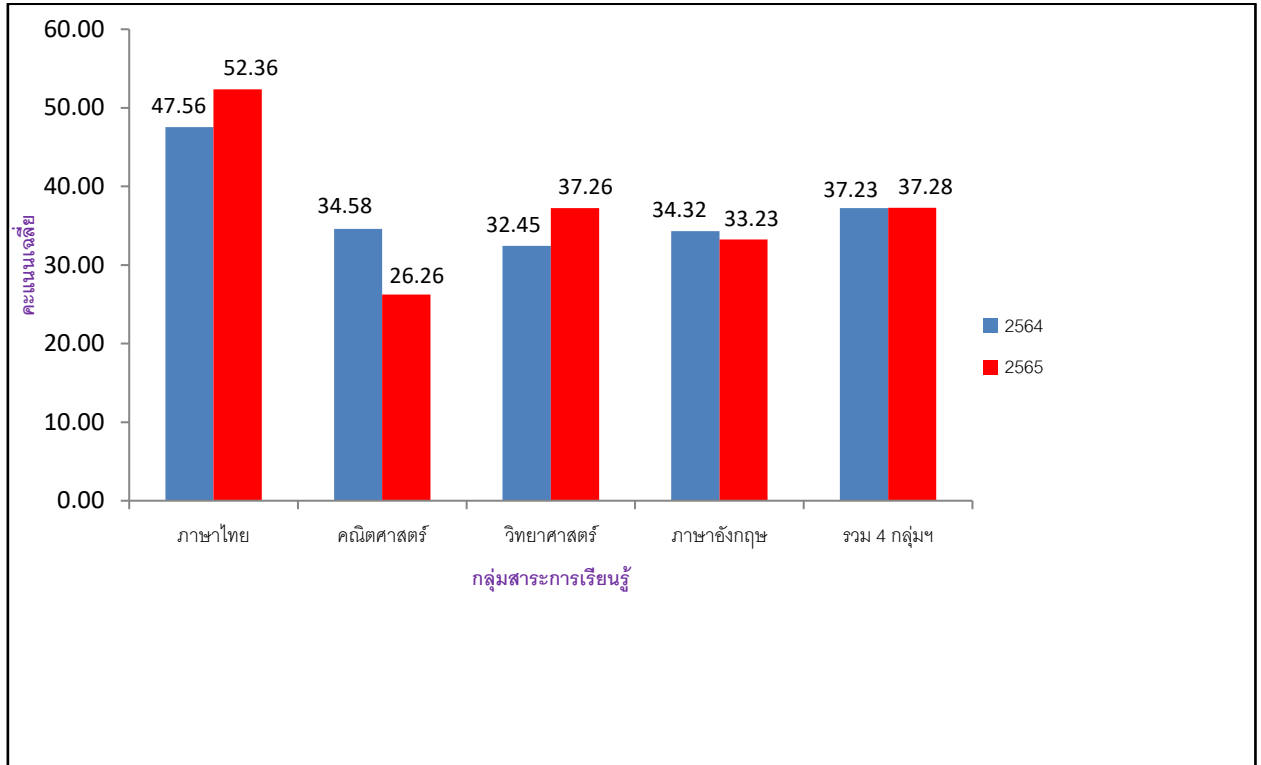

**แผนภูมิที่ 2** เปรียบเทียบคะแนนเฉลี่ยผลการทดสอบทางการศึกษาระดับชาตินิยมขั้นพื้นฐาน (O-NET) ชั้นประถมศึกษาปีที่ 6 ปีการศึกษา 2565 ระดับเขตพื้นที่ ระดับ สพฐ. กับระดับประเทศ

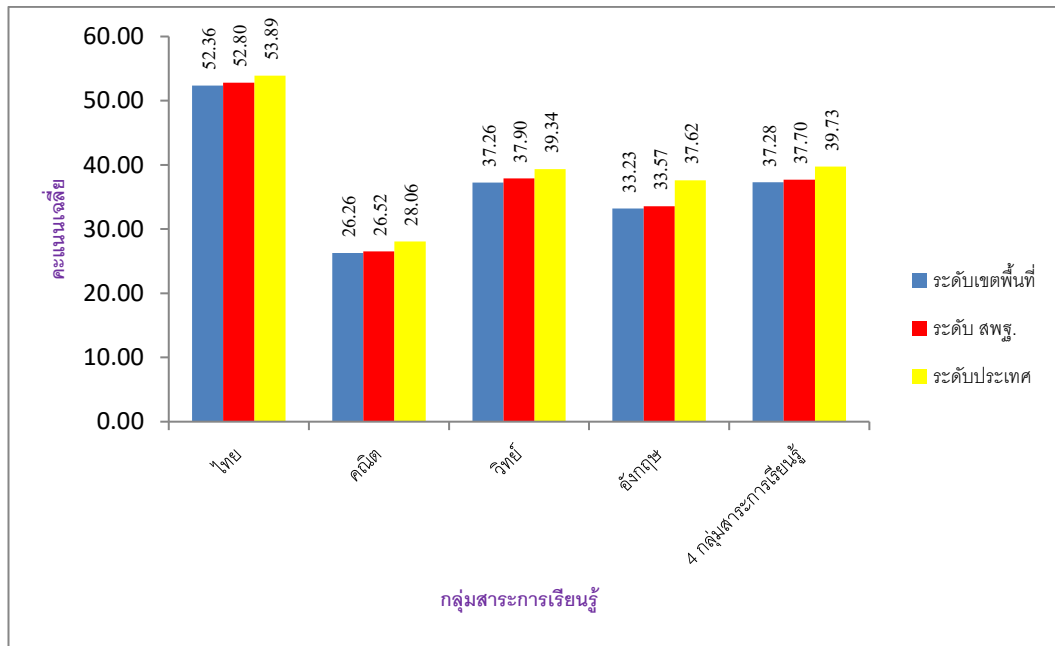

มาตรฐานการเรียนรู้ และสาระการเรียนรู้ ที่ควรเร่งพัฒนาในแต่ละกลุ่มสาระการเรียนรู้ เนื่องจากคะแนนเฉลี่ยของเขตพื้นที่ต่ำกว่าคะแนนเฉลี่ยระดับประเทศ ตามเอกสารฉบับที่ 2 ค่าสถิติแยกตามมาตรฐานการเรียนรู้ ดังภาคผนวกหน้า 26 - 29 และเอกสารฉบับที่ 5 ค่าสถิติแยกตามสาระการเรียนรู้ ดังภาคผนวกหน้า 30 - 33 สรุปผลดังตารางที่ 2

**ตารางที่ 2** แสดงมาตรฐานการเรียนรู้ และสาระการเรียนรู้ ที่ควรเร่งพัฒนาในแต่ละกลุ่มสาระการเรียนรู้ ในผลการทดสอบทางการศึกษาระดับชาตินิยมขั้นพื้นฐาน (O-NET) ชั้นประถมศึกษาปีที่ 6 ปีการศึกษา 2565

กลุ่มสาระการเรียนรู้	มาตรฐานการเรียนรู้	สาระการเรียนรู้
ภาษาไทย	ท 4.1	หลักการใช้ภาษาไทย
	ท 3.1	การฟัง การดู และการพูด
	ท 5.1	วรรณคดีและวรรณกรรม
	ท 2.1	การเขียน
	ท 1.1	การอ่าน

กลุ่มสาระการเรียนรู้	มาตรฐานการเรียนรู้	สาระการเรียนรู้
คณิตศาสตร์	ค 1.1 ค 1.2 ค 3.1 ค 2.2 ค 2.1	จำนวนและพีชคณิต สถิติและความน่าจะเป็น การวัดและเรขาคณิต
วิทยาศาสตร์	ว 1.3 ว 2.2 ว 3.2 ว 2.1 ว 2.3 ว 4.2 ว 3.1 ว 1.2	วิทยาศาสตร์กายภาพ วิทยาศาสตร์โลกและอวกาศ เทคโนโลยี วิทยาศาสตร์ชีวภาพ
ภาษาอังกฤษ	ต 2.1 ต 2.2 ต 1.1 ต 1.2 ต 1.3 ต 4.1	ภาษาและวัฒนธรรม ภาษาเพื่อการสื่อสาร ภาษากับความสัมพันธ์กับชุมชนและโลก

ค่าร้อยละของนักเรียนที่ตอบถูกในแต่ละข้อ ของแต่ละกลุ่มสาระการเรียนรู้ ในที่นี้นำเสนอเฉพาะ ร้อยละ การตอบถูกของนักเรียนในแต่ละข้อ สำหรับเขตพื้นที่ รหัสชุดข้อสอบ 100 ตามเอกสารฉบับที่ 3 ภาคผนวกหน้า 34 – 37 สรุปผลดังตารางที่ 3

**ตารางที่ 3** ค่าร้อยละของนักเรียนที่ตอบถูกในแต่ละข้อ ต่ำกว่าร้อยละ 30 ในแต่ละกลุ่มสาระการเรียนรู้ จากผลการทดสอบทางการศึกษาระดับชาตินัยพื้นฐาน (O-NET) ชั้นประถมศึกษาปีที่ 6 ปีการศึกษา 2565

กลุ่มสาระการเรียนรู้	ข้อสอบข้อที่.. ร้อยละของการตอบถูกน้อยกว่าร้อยละ 30	รวมจำนวนข้อ
ภาษาไทย	13,14,15	3
คณิตศาสตร์	3,4,7,9,11,12,13,14,15	9
วิทยาศาสตร์	1,3,7,9,13,18,19	7
ภาษาอังกฤษ	5,6,7,13,18,22,25,26,30	9

ผลการทดสอบทางการศึกษาระดับชาติด้านพื้นฐาน (O-NET) ชั้นประถมศึกษาปีที่ 6 ของโรงเรียนในสังกัด ที่มีนักเรียนสมัครใจสอบจำนวน 215 โรงเรียน แสดงในตารางที่ 7 ภาคผนวกหน้า 38-51 และผลการพัฒนาการทดสอบทางการศึกษาระดับชาติด้านพื้นฐาน (O-NET) ชั้นประถมศึกษาปีที่ 6 ปีการศึกษา 2564 และปีการศึกษา 2565 ของโรงเรียนในสังกัดจำนวน 153 โรงเรียน (นำเสนอข้อมูลเฉพาะโรงเรียนที่มีนักเรียนสมัครใจสอบและมีผลทดสอบในปีการศึกษา 2564 และปีการศึกษา 2565) แสดงในตารางที่ 8 ภาคผนวกหน้า 52-61

### 1.2 ชั้นมัธยมศึกษาปีที่ 3

**ตารางที่ 4** เปรียบเทียบคะแนนเฉลี่ยผลการทดสอบทางการศึกษาระดับชาติด้านพื้นฐาน (O-NET) ชั้นมัธยมศึกษาปีที่ 3 ปีการศึกษา 2564 กับ ปีการศึกษา 2565

กลุ่มสาระ การเรียนรู้	ปีการศึกษา	คะแนนเฉลี่ย		
		ระดับเขต	ระดับ สพฐ.	ระดับประเทศ
ภาษาไทย	2564	48.47	52.13	51.19
	2565	51.59	53.91	52.95
	พัฒนาการ	<b>3.12</b>	<b>1.78</b>	<b>1.76</b>
คณิตศาสตร์	2564	21.24	24.75	24.47
	2565	22.05	24.66	24.39
	พัฒนาการ	<b>0.81</b>	<b>-0.09</b>	<b>-0.08</b>
วิทยาศาสตร์	2564	30.18	31.67	31.45
	2565	31.15	33.67	33.32
	พัฒนาการ	<b>0.97</b>	<b>2.00</b>	<b>1.87</b>
ภาษาอังกฤษ	2564	27.57	30.79	31.11
	2565	28.21	31.75	32.05
	พัฒนาการ	<b>0.64</b>	<b>0.96</b>	<b>0.94</b>
4 กลุ่มสาระ การเรียนรู้	2564	31.87	34.84	34.56
	2565	33.25	36.00	35.68
	พัฒนาการ	<b>1.38</b>	<b>1.17</b>	<b>1.13</b>

ข้อมูลจากตารางที่ 4 สรุปได้ว่า คะแนนเฉลี่ยกลุ่มสาระการเรียนรู้ทุกกลุ่มมีพัฒนาการเป็นบวก เรียงลำดับคะแนนเฉลี่ยพัฒนาการเป็นบวก ได้ดังนี้ กลุ่มสาระการเรียนรู้ภาษาไทย วิทยาศาสตร์ คณิตศาสตร์ และภาษาต่างประเทศ (ภาษาอังกฤษ) และคะแนนเฉลี่ยรวม 4 กลุ่มสาระการเรียนรู้มีพัฒนาการเป็นบวก ดังแสดงในแผนภูมิที่ 3 และในปีการศึกษา 2565 เปรียบเทียบกับคะแนนเฉลี่ยระดับ สพฐ. และระดับประเทศ ดังแสดงในแผนภูมิที่ 4

**แผนภูมิที่ 3** เปรียบเทียบคะแนนเฉลี่ยผลการทดสอบทางการศึกษาระดับชาตินิยมขั้นพื้นฐาน (O-NET) ชั้นมัธยมศึกษาปีที่ 3 ปีการศึกษา 2564 กับ ปีการศึกษา 2565 ระดับเขตพื้นที่

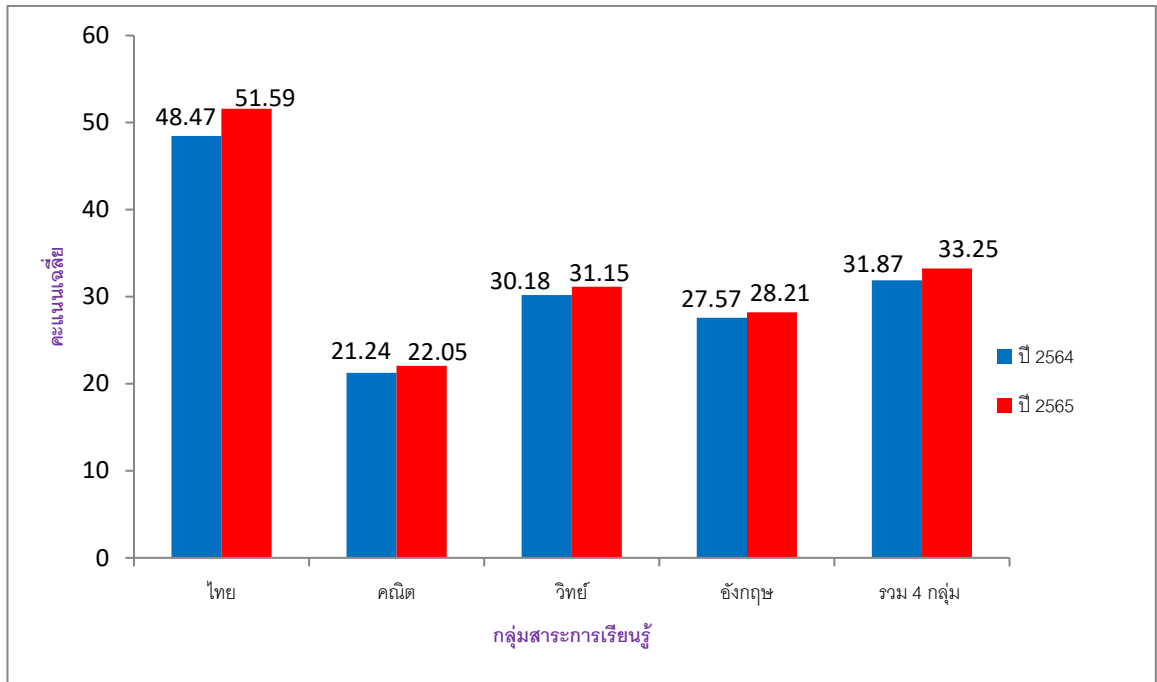

**แผนภูมิที่ 4** เปรียบเทียบคะแนนเฉลี่ยผลการทดสอบทางการศึกษาระดับชาตินิยมขั้นพื้นฐาน (O-NET) ชั้นมัธยมศึกษาปีที่ 3 ปีการศึกษา 2565 ระดับเขตพื้นที่ ระดับ สพฐ. กับระดับประเทศ

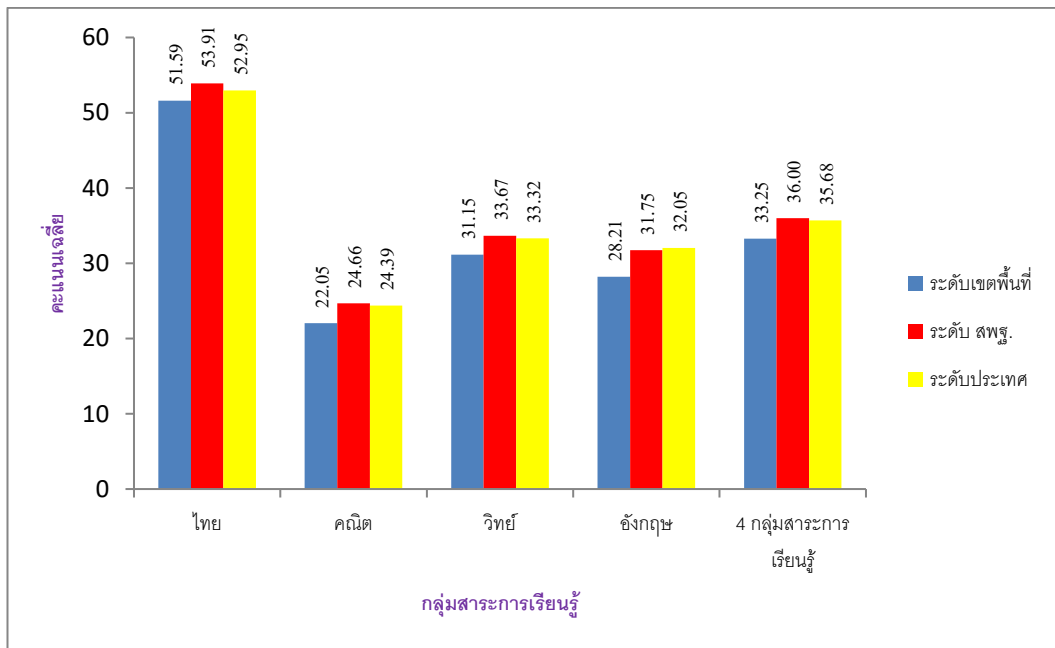

มาตรฐานการเรียนรู้ และสาระการเรียนรู้ ที่ควรเร่งพัฒนาในแต่ละกลุ่มสาระการเรียนรู้ เนื่องจากคะแนนเฉลี่ยของเขตพื้นที่ต่ำกว่าคะแนนเฉลี่ยระดับประเทศ ตามเอกสารฉบับที่ 2 ค่าสถิติแยกตามมาตรฐานการเรียนรู้ ดังภาคผนวกหน้า 62 - 65 และเอกสารฉบับที่ 5 ค่าสถิติแยกตามสาระการเรียนรู้ ดังภาคผนวกหน้า 66 - 69 สรุปผลดังตารางที่ 5

ตารางที่ 5 แสดงมาตรฐานการเรียนรู้ และสาระการเรียนรู้ ที่ควรเร่งพัฒนาในแต่ละกลุ่มสาระการเรียนรู้ ในผลการทดสอบทางการศึกษาระดับชาตินิยมพื้นฐาน (O-NET) ชั้นมัธยมศึกษาปีที่ 3 ปีการศึกษา 2565

กลุ่มสาระการเรียนรู้	มาตรฐานการเรียนรู้	สาระการเรียนรู้
ภาษาไทย	ท 1.1 ท 5.1 ท 3.1 ท 2.1 ท 4.1	การอ่าน วรรณคดีและวรรณกรรม การฟัง การดู และการพูด การเขียน หลักการใช้ภาษาไทย
คณิตศาสตร์	ค 1.1 ค 1.3 ค 3.1 ค 2.2 ค 3.2 ค 2.1	จำนวนและพีชคณิต สถิติและความน่าจะเป็น การวัดและเรขาคณิต
วิทยาศาสตร์	ว 4.1 ว 3.2 ว 1.3 ว 2.2 ว 4.2 ว 2.1 ว 3.1 ว 1.1 ว 1.2 ว 2.3	เทคโนโลยี วิทยาศาสตร์โลกและอวกาศ วิทยาศาสตร์กายภาพ วิทยาศาสตร์ชีวภาพ
ภาษาอังกฤษ	ต 2.1 ต 1.2 ต 1.1 ต 2.2 ต 1.3	ภาษาเพื่อการสื่อสาร ภาษาและวัฒนธรรม

ค่าร้อยละของนักเรียนที่ตอบถูกในแต่ละข้อ ของแต่ละกลุ่มสาระการเรียนรู้ ในที่นี้นำเสนอเฉพาะ ร้อยละ การตอบถูกของนักเรียนในแต่ละข้อ สำหรับเขตพื้นที่ รหัสชุดข้อสอบ 100 ตามเอกสารฉบับที่ 3 ภาคผนวกหน้า 70 - 73 สรุปผลดังตารางที่ 6

**ตารางที่ 6** ค่าร้อยละของนักเรียนที่ตอบถูกในแต่ละข้อ ต่ำกว่าร้อยละ 25 ในแต่ละกลุ่มสาระการเรียนรู้ จากผลการทดสอบทางการศึกษาระดับชาติด้านพื้นฐาน (O-NET) ชั้นมัธยมศึกษาปีที่ 3 ปีการศึกษา 2565

กลุ่มสาระการเรียนรู้	ข้อสอบข้อที่...ร้อยละของการตอบถูกน้อยกว่าร้อยละ 25	รวมจำนวนข้อ
ภาษาไทย	16,27,28,29	4
คณิตศาสตร์	1,7,11,12,13,14,16,17,18,19,20	11
วิทยาศาสตร์	2,5,6,8,11,15,21,22,28,30,33,34,35	13
ภาษาอังกฤษ	4,8,9,13,21,22,26,27,28,32	10

ผลการทดสอบทางการศึกษาระดับชาติด้านพื้นฐาน (O-NET) ชั้นมัธยมศึกษาปีที่ 3 ของโรงเรียนในสังกัด ที่มีนักเรียนสมัครใจสอบจำนวน 60 โรงเรียน แสดงในตารางที่ 9 ดังภาคผนวกหน้า 74 – 77 และผล การพัฒนาการทดสอบทางการศึกษาระดับชาติด้านพื้นฐาน (O-NET) ชั้นมัธยมศึกษาปีที่ 3 ปีการศึกษา 2564 และ ปีการศึกษา 2565 ของโรงเรียนในสังกัดจำนวน 40 โรงเรียน (นำเสนอข้อมูลเฉพาะโรงเรียนที่มีนักเรียนสมัครใจสอบ และมีผลทดสอบในปีการศึกษา 2564 และปีการศึกษา 2565) แสดงในตารางที่ 10 ภาคผนวกหน้า 78-80

### 1.3 นักเรียนที่สอบได้คะแนนเต็ม 100

มีนักเรียนชั้นประถมศึกษาปีที่ 6 ที่สอบได้คะแนนเต็ม 100 ในกลุ่มสาระการเรียนรู้คณิตศาสตร์ จำนวน 3 คน และกลุ่มสาระการเรียนรู้ภาษาต่างประเทศ (ภาษาอังกฤษ) จำนวน 16 คน ตามรายชื่อดังนี้

#### กลุ่มสาระการเรียนรู้คณิตศาสตร์

- |                               |                        |
|-------------------------------|------------------------|
| 1) เด็กหญิงอนัญญา สิริบุญญาพล | โรงเรียนอนุบาลอุดรธานี |
| 2) เด็กชายพรหมพิริยะ บุญเกิด  | โรงเรียนอนุบาลอุดรธานี |
| 3) เด็กชายพิชญุตม์ จิระชีวี   | โรงเรียนอนุบาลอุดรธานี |

#### กลุ่มสาระการเรียนรู้ภาษาต่างประเทศ (ภาษาอังกฤษ)

- |                                     |                        |
|-------------------------------------|------------------------|
| 1) เด็กหญิงอนัญญา สิริบุญญาพล       | โรงเรียนอนุบาลอุดรธานี |
| 2) เด็กหญิงณพัชญา มฤคทัต            | โรงเรียนอนุบาลอุดรธานี |
| 3) เด็กชายเจษฎา ต้นคำใบ             | โรงเรียนอนุบาลอุดรธานี |
| 4) เด็กหญิงสุวรินทร์ ตันทัตประเสริฐ | โรงเรียนอนุบาลอุดรธานี |
| 5) เด็กชายพิชญยุทธ์ ไชยธรรมมา       | โรงเรียนอนุบาลอุดรธานี |
| 6) เด็กชายณัฐ เศรษฐรัตน์กุล         | โรงเรียนอนุบาลอุดรธานี |
| 7) เด็กชายบุญญพัฒน์ พรหมเลิศ        | โรงเรียนอนุบาลอุดรธานี |
| 8) เด็กชายเพชร พลยะเรศ              | โรงเรียนอนุบาลอุดรธานี |
| 9) เด็กหญิงรัฐณิพัตส โพธิ์ขำใหญ่    | โรงเรียนอนุบาลอุดรธานี |
| 10) เด็กชายพิชญุตม์ จิระชีวี        | โรงเรียนอนุบาลอุดรธานี |



11) เด็กชายพัชรกร กิตจรมธา	โรงเรียนอนุบาลอุดรธานี
12) เด็กชายกรณ์ นามประเสริฐกุล	โรงเรียนอนุบาลอุดรธานี
13) เด็กหญิงธนพร พรหมศร	โรงเรียนบ้านหมากแข้ง
14) เด็กชายพิภพ อึ้งธีระสกุล	โรงเรียนบ้านหมากแข้ง
15) เด็กชายตรีคุณ แสนสิทธิ์	โรงเรียนบ้านหมากแข้ง
16) เด็กชายทีมายู เหง้าเทวาพิทักษ์	โรงเรียนบ้านหมากแข้ง

## 2. ข้อเสนอแนะ

จากการวิเคราะห์ผลการทดสอบทางการศึกษาระดับชาตินั้นพื้นฐาน (Ordinary National Education Test : O-NET) ปีการศึกษา 2565 พบข้อมูลสารสนเทศสำคัญที่นำมาสังเคราะห์สู่การจัดทำข้อเสนอแนะเชิงนโยบายที่เป็นประโยชน์ต่อหน่วยงานระดับต่าง ๆ ดังนี้

### 2.1 ระดับเขตพื้นที่

สำนักงานเขตพื้นที่การศึกษาให้การประสาน ส่งเสริม สนับสนุน และพัฒนาการจัดการศึกษาร่วมกับสถานศึกษา ตลอดถึงการกำกับ ดูแล ติดตาม และประเมินผลสถานศึกษาขั้นพื้นฐาน ดังนี้

1) จัดทำแผนพัฒนาคุณภาพสถานศึกษาที่เหมาะสมกับบริบทของตนเองโดยใช้เทคนิค SWOT Analysis หรือเทคนิคอื่น ๆ เพื่อยกระดับผลสัมฤทธิ์ทางการเรียนทั้งในระยะกลางและระยะสั้น โดยคำนึงถึงยุทธศาสตร์ชาติ (พ.ศ.2561-2580) นโยบายรัฐบาล ยุทธศาสตร์ จุดเน้นนโยบายของรัฐมนตรีว่าการกระทรวงศึกษาธิการ แผนพัฒนาการศึกษาของกระทรวงศึกษาธิการ/สำนักงานคณะกรรมการการศึกษาขั้นพื้นฐาน/สำนักงานเขตพื้นที่

2) การส่งเสริม สนับสนุน กำหนดให้สถานศึกษาในสังกัดวิเคราะห์ผลการทดสอบระดับชาติ (O-NET) เพื่อนำผลการวิเคราะห์ไปใช้ประโยชน์ในการวางแผนการยกระดับผลสัมฤทธิ์ทางการเรียน ดังนี้

- ผลการทดสอบระดับชาติ (O-NET) ของแต่ละกลุ่มสาระการเรียนรู้/แต่ละด้าน วิทยามาตรฐานการเรียนรู้ที่มีคะแนนเฉลี่ยร้อยละต่ำกว่าร้อยละ 50 หรือต่ำกว่าเป้าหมายของสำนักงานเขตพื้นที่การศึกษา

- ผลการทดสอบระดับชาติ (O-NET) ที่มีค่าเฉลี่ยต่ำกว่าระดับประเทศ/ระดับสังกัด/ระดับจังหวัด และระดับสำนักงานเขตพื้นที่การศึกษา เพื่อศึกษารหาประเด็นปัญหาและร่วมกันจัดทำแผนยกระดับผลสัมฤทธิ์ทางการเรียนของผู้เรียนตามสภาพปัญหาที่แท้จริง

- ผลการทดสอบระดับชาติ (O-NET) ของแต่ละกลุ่มสาระการเรียนรู้/แต่ละด้าน วิเคราะห์รายมาตรฐาน ตัวชี้วัดที่ต้องพัฒนาเร่งด่วนของสถานศึกษาแต่ละแห่ง พร้อมจัดกลุ่มคุณภาพตามผลการประเมิน (กลุ่มคุณภาพ 4 กลุ่มได้แก่ กลุ่มดีมาก กลุ่มดี กลุ่มพอใช้ และกลุ่มปรับปรุง) เพื่อจัดทำแผนพัฒนาและกำหนดกลยุทธ์ในการยกระดับผลสัมฤทธิ์ของผู้เรียนระดับสถานศึกษา ที่สอดคล้องสาเหตุของสภาพปัญหา

3) จัดสรรงบประมาณให้กับสถานศึกษาสำหรับพัฒนาครูหรือการดำเนินงานเพื่อยกระดับผลสัมฤทธิ์ของผู้เรียนในการทดสอบระดับชาติ (O-NET)

4) การประชาสัมพันธ์ สื่อสาร และสร้างความเข้าใจกับสถานศึกษาข้าราชการครูและบุคลากรในสังกัด ตลอดถึงผู้มีส่วนได้ส่วนเสียกับการจัดการศึกษาในเขตพื้นที่เกี่ยวกับการสอบ (O-NET) และประชาสัมพันธ์

เผยแพร่แผนผังโครงสร้างข้อสอบ (Test Blueprint) ไปยังสถานศึกษาเพื่อใช้ประโยชน์ในการวิเคราะห์ตัวชี้วัดที่ใช้ออกข้อสอบ และวางแผนการเรียนการสอนเพื่อเตรียมความพร้อมในการสอบ

- การจัดประชุมชี้แจง สร้างความเข้าใจและสร้างความตระหนักแนวทางการทดสอบระดับชาติ (O-NET) รูปแบบข้อสอบ ลักษณะข้อสอบให้สถานศึกษารับทราบ และส่งเสริม สนับสนุนให้คำปรึกษาในการเตรียมความพร้อมการทดสอบระดับชาติ (O-NET)

- การประชาสัมพันธ์เกี่ยวกับการทดสอบระดับชาติสู่สาธารณชนเกี่ยวกับความสำคัญจำเป็นของการทดสอบระดับชาติ (O-NET) และการยกระดับผลสัมฤทธิ์ทางการเรียนของนักเรียน โดยให้ความสำคัญกับการใช้ผลการประเมินเพื่อพัฒนาผู้เรียน

#### 5) การพัฒนาระบบการวัดและประเมินผลในชั้นเรียน

##### 5.1) พัฒนาครูและระบบการวัดและประเมินผลในชั้นเรียนที่สอดคล้องสัมพันธ์กับการจัดกิจกรรมการเรียนการสอนและการวัดและประเมินผลในชั้นเรียน ดังนี้

- การสร้างเครื่องมือวัดและประเมินผล โดยเน้นแบบสอบอัตนัย การตรวจข้อสอบ ที่ได้มาตรฐานตามแนวการสอบระดับชาติ (O-NET) รูปแบบข้อสอบที่เน้นการคิดวิเคราะห์

- พัฒนาระบบการวัดและประเมินผลตามแนวทางการทดสอบระดับชาติ (O-NET) นำไปสู่การพัฒนาคุณภาพผู้เรียนเต็มตามศักยภาพ

- ส่งเสริมการจัดการเรียนรู้ในศตวรรษที่ 21 ได้แก่ การเรียนรู้เชิงรุก (Active Learning) การสอนแบบโครงการ (Project based learning) การจัดการเรียนรู้แบบร่วมมือ (Cooperative Learning) และการประเมินผลตามสภาพจริง (Authentic Assessment) ในสถานศึกษาเพื่อให้ผู้เรียนเกิดทักษะการคิด การวิเคราะห์ การสังเคราะห์ซึ่งจะส่งผลต่อคุณภาพผู้เรียนในการยกระดับผลสัมฤทธิ์ทางการเรียนการทดสอบระดับชาติ (O-NET)

##### 5.2) การส่งเสริมให้สถานศึกษาใช้แบบสอบอัตนัยและข้อสอบที่วัดการคิดระดับสูง เช่น การคิดวิเคราะห์ การคิดแบบมีวิจารณ์ญาณ เพื่อพัฒนาคุณภาพผู้เรียนและเตรียมการทดสอบระดับชาติ (O-NET)

##### 5.3) การจัดสรรงบประมาณให้กับสถานศึกษาในการจัดสอบ Pre O-NET เพื่อสร้างประสบการณ์ให้กับผู้เรียนเกี่ยวกับรูปแบบของข้อสอบ แนวทางในการตอบ รวมทั้งเทคนิควิธีการต่าง ๆ ในการทำแบบทดสอบให้แก่ผู้เรียน และนำผลการทดสอบ Pre O-NET จัดทำแผนพัฒนาคุณภาพผู้เรียนรายบุคคลหรือรายกลุ่มต่อไป

#### 6) การวางระบบการพัฒนา และการส่งเสริมสนับสนุนด้านการวัดและประเมินผลในสถานศึกษา

##### 6.1) การนำหลักสูตรการพัฒนาบุคลากรด้านการวัดผลและประเมินผลมาใช้ในการพัฒนาครูและบุคลากรทางการศึกษาระดับเขตพื้นที่และระดับสถานศึกษาเพื่อยกระดับผลสัมฤทธิ์ของผู้เรียนในการทดสอบระดับชาติ (O-NET)

##### 6.2) การส่งเสริมให้ครูได้รับการพัฒนาเป็นวิทยากรแกนนำระดับเขตพื้นที่และระดับสถานศึกษาสำหรับการพัฒนาครู เพื่อยกระดับผลสัมฤทธิ์ของผู้เรียนในการทดสอบระดับชาติ (O-NET)

6.3) การส่งเสริมให้สถานศึกษาและครูสร้างเครือข่าย ชุมชนแห่งการเรียนรู้ และจัดกิจกรรม แลกเปลี่ยนเรียนรู้เพื่อพัฒนาระบบการวัดและประเมินผลในระดับเขตพื้นที่การศึกษาและในระดับสถานศึกษาใน ลักษณะของ สถานศึกษาคู่พัฒนา

7) การวิเคราะห์เชิงนโยบายด้านการพัฒนาครู และบุคลากรการศึกษา ศึกษา เกี่ยวกับหลักสูตร การจัดการเรียนการสอน นำไปใช้ในกรอบแนวทางในการส่งเสริม สนับสนุนและพัฒนาครูและบุคลากรทาง การศึกษาให้เป็นไปในทิศทางเดียวกัน

8) การวิจัยและพัฒนารูปแบบการนิเทศการศึกษาที่มีประสิทธิภาพ และให้เหมาะสมกับบริบท การเปลี่ยนแปลงของสถานการณ์ของโลกท่ามกลาง บริบทที่สื่อ เทคโนโลยีสารสนเทศ เข้ามามีบทบาทในการจัด การศึกษา

## 2.2 ระดับสถานศึกษา

สถานศึกษาเป็นหน่วยงานทางการศึกษาระดับปฏิบัติที่มีหน้าที่ในการให้บริการจัดการศึกษากับผู้เรียน โดยตรง เพื่อให้มีผลผลิตทางการศึกษาที่มีปริมาณและคุณภาพเป็นไปตามนโยบายการพัฒนาการจัดการศึกษาของ ต้นกัต ส่วนกลาง และประเทศ จึงควรพัฒนาคุณภาพการจัดการศึกษาในสถานศึกษา ดังนี้

1) การจัดทำแผนพัฒนาคุณภาพสถานศึกษาที่เหมาะสมกับบริบทของตนเอง โดยใช้เทคนิค SWOT Analysis หรือเทคนิคอื่น ๆ เพื่อยกระดับผลสัมฤทธิ์ทางการเรียนทั้งในระยะกลางและระยะสั้น (แผนพัฒนาการจัดการ การศึกษา/แผนปฏิบัติการประจำปี) มีความสอดคล้องกับนโยบายและแผนของกระทรวงศึกษาธิการ สำนักงาน คณะกรรมการการศึกษาขั้นพื้นฐาน สำนักงานเขตพื้นที่การศึกษา ตลอดจนบริบทและความต้องการของชุมชนและ ท้องถิ่น

2) การจัดทำฐานข้อมูลสารสนเทศด้านผลสัมฤทธิ์ทางการเรียนของผู้เรียนเป็นรายบุคคล และระดับ โรงเรียน ครอบคลุมสาระการเรียนรู้ มาตรฐานการเรียนรู้ ในการทดสอบระดับชาติ (O-NET) เพื่อใช้ในการวางแผน ยกระดับผลสัมฤทธิ์ทางการเรียนของผู้เรียน

3) การวิเคราะห์ผลการทดสอบระดับชาติ (O-NET) เพื่อนำไปใช้โดยดำเนินการ ดังนี้

- วิเคราะห์ผลการทดสอบระดับชาติ (O-NET) ในแต่ละกลุ่มสาระการเรียนรู้/มาตรฐานการเรียนรู้ที่มี คะแนนเฉลี่ยร้อยละต่ำกว่าร้อยละ 50 หรือต่ำกว่าเป้าหมายของสถานศึกษา และหรือต่ำกว่าระดับประเทศ/สังกัด/ จังหวัด/เขตพื้นที่/ขนาดโรงเรียนเดียวกัน พร้อมกับวิเคราะห์ผลการทดสอบระดับชาติ (O-NET) ปีที่ผ่านมา เปรียบเทียบกับเกณฑ์เพื่อนำมากำหนดเป้าหมายในการวางแผนยกระดับผลสัมฤทธิ์ทางการเรียนรู้อรวมทั้งวิเคราะห์ ปัจจัยที่ส่งผลต่อคะแนน (O-NET)

- วิเคราะห์มาตรฐาน ตัวชี้วัด และสาระการเรียนรู้ที่ต้องพัฒนาเร่งด่วนของแต่ละกลุ่มสาระการเรียนรู้  
 - วิเคราะห์ สภาพปัญหา ประเด็น/สาเหตุของปัญหาที่ส่งผลให้ผลสัมฤทธิ์ทางการเรียนของผู้เรียนต่ำ  
 - จัดกลุ่มคุณภาพของผู้เรียนตามผลการวิเคราะห์และประเมิน (กลุ่มคุณภาพ 4 กลุ่ม ได้แก่ กลุ่มดีมาก กลุ่มดี กลุ่มพอใช้ และกลุ่มปรับปรุง) เพื่อจัดทำแผนยกระดับผลสัมฤทธิ์ทางการเรียนของผู้เรียนระดับสถานศึกษา แล้วกำหนดกลยุทธ์และแผนการยกระดับผลสัมฤทธิ์ของผู้เรียนของสถานศึกษาที่สอดคล้องสภาพ ประเด็น/สาเหตุ ของปัญหา

อนึ่ง สถานศึกษาสามารถดาวน์โหลดผลการทดสอบทางการศึกษาระดับชาติด้านพื้นฐาน (O-NET) ของชั้นประถมศึกษาปีที่ 6 และชั้นมัธยมศึกษาปีที่ 3, 6 ทางเว็บไซต์ <http://www.niets.or.th/th/> โดยให้ดาวน์โหลดเอกสาร ดังต่อไปนี้

ฉบับที่ 1 ผลการทดสอบรายบุคคลสำหรับโรงเรียน ประกอบด้วย ผลคะแนนจำแนกตามวิชา ระดับผลการทดสอบจำแนกตามวิชา และร้อยละ 30 ผลการทดสอบ

ฉบับที่ 2 ค่าสถิติแยกตามมาตรฐานการเรียนรู้สำหรับโรงเรียน ประกอบด้วย ค่าสถิติแยกตามมาตรฐานการเรียนรู้เป็นกลุ่มสาระการเรียนรู้ ค่าสถิติจำแนกตามระดับ และข้อมูลมาตรฐานการเรียนรู้ที่โรงเรียนควรเร่งพัฒนาเนื่องจากคะแนนเฉลี่ยของโรงเรียนต่ำกว่าคะแนนเฉลี่ยระดับประเทศ

ฉบับที่ 3 ร้อยละของนักเรียนที่ตอบถูกในแต่ละข้อสำหรับโรงเรียน ประกอบด้วย ร้อยละของนักเรียนที่ตอบถูกในแต่ละข้อจำแนกตามระดับ เป็นกลุ่มสาระการเรียนรู้

ฉบับที่ 4 จำนวนร้อยละของผู้เข้าสอบ จำแนกตามช่วงคะแนน สำหรับโรงเรียน ประกอบด้วย จำนวนและร้อยละของผู้เข้าสอบ จำแนกตามช่วงคะแนน เป็นกลุ่มสาระการเรียนรู้

ฉบับที่ 5 ค่าสถิติแยกตามสาระการเรียนรู้สำหรับโรงเรียน ประกอบด้วย ค่าสถิติแยกตามสาระการเรียนรู้ เป็นกลุ่มสาระการเรียนรู้ ค่าสถิติจำแนกตามระดับ และข้อมูลสาระการเรียนรู้ที่โรงเรียนควรเร่งพัฒนาเนื่องจากคะแนนเฉลี่ยของโรงเรียนต่ำกว่าคะแนนเฉลี่ยระดับประเทศ

ฉบับที่ 6 ค่าสถิติแยกตามรายวิชาสำหรับโรงเรียน ประกอบด้วย ค่าสถิติแยกเป็นกลุ่มสาระการเรียนรู้

4) ประชาสัมพันธ์ สื่อสาร สร้างความเข้าใจกับครู นักเรียนและผู้เกี่ยวข้องกับการสอบ (O-NET) ให้ความพร้อมในการปฏิบัติหน้าที่ของแต่ละบุคคล

- แผนผังโครงสร้างข้อสอบ (Test Blueprint) ในแต่ละกลุ่มสาระการเรียนรู้ให้กับผู้เกี่ยวข้องได้รับทราบ เพื่อสร้างความตระหนักรู้สาระสำคัญเป้าประสงค์การทดสอบระดับชาติ (O-NET) โดยเน้นการใช้ผลการประเมินเพื่อพัฒนาผู้เรียน

- ชี้แจงแนวทางการสอบ O-NET รูปแบบข้อสอบ และลักษณะข้อสอบให้ครูครูรับทราบ เพื่อให้สามารถวิเคราะห์มาตรฐาน ตัวชี้วัดที่ต้องใช้ออกข้อสอบ และวางแผนกิจกรรมการเรียนการสอนเพื่อเตรียมความพร้อมในการสอบได้อย่างถูกต้อง

5) พัฒนาระบบการทดสอบและประเมินผลในชั้นเรียน ดังนี้

- การสร้าง และใช้เครื่องมือการวัด และประเมินผลที่หลากหลาย มีความสอดคล้องสัมพันธ์ระหว่างมาตรฐาน/ตัวชี้วัด การจัดกิจกรรมการเรียนรู้

- ส่งเสริมการสร้างและใช้แบบทดสอบอัตนัย เพื่อเตรียมการทดสอบระดับชาติ (O-NET)

6) วางระบบการพัฒนา สนับสนุน ส่งเสริมการวัดและประเมินผลที่มุ่งพัฒนาคุณภาพผู้เรียน และพัฒนาวิชาชีพครู

- การนำหลักสูตรสำหรับใช้ในการพัฒนาครู เพื่อการยกระดับผลสัมฤทธิ์ทางการเรียน

- ส่งเสริมให้ครูได้รับการพัฒนาเป็นวิทยากร และแกนนำระดับสถานศึกษา

- จัดสรรงบประมาณสำหรับพัฒนาครูและสนับสนุนแผนงาน โครงการเพื่อการยกระดับผลสัมฤทธิ์ทางการเรียนในการทดสอบระดับชาติ (O-NET)

- ส่งเสริม สนับสนุนให้สถานศึกษาสร้างเครือข่ายการวัดและประเมินผลการเรียนรู้ และจัดกิจกรรมแลกเปลี่ยนเรียนรู้เพื่อพัฒนาระบบการวัดและประเมินผลทั้งภายในสถานศึกษา และภายนอกสถานศึกษา โดยมุ่งเน้นการประเมินเพื่อพัฒนาการเรียนรู้

7) การสร้างบรรยากาศด้านการวัดและประเมินผลให้ปรากฏเป็นวัฒนธรรมของสถานศึกษาอย่างยั่งยืน

- ส่งเสริมการใช้หลักสูตรที่เน้นการวัดและประเมินผลเพื่อปรับปรุงและพัฒนาคุณภาพผู้เรียน (Assessment for learning)

- ปรับปรุงระเบียบ ข้อบังคับ ประกาศ และแนวปฏิบัติต่าง ๆ ที่เกี่ยวข้องกับ การวัดและประเมินผลให้เหมาะสมและเป็นปัจจุบัน

- นิเทศ กำกับ ติดตามและประเมินผลการดำเนินงานด้านวิชาการที่มุ่งพัฒนาครู และยกระดับผลสัมฤทธิ์ทางการเรียนรู้อย่างต่อเนื่อง

- สร้างและพัฒนารูปแบบการบริหารจัดการการวัดและประเมินผลในสถานศึกษาที่มีความเหมาะสมกับบริบทของสถานศึกษา

8) ควรมีการพัฒนากระบวนการประเมินคุณภาพสถานศึกษาและครูผู้สอนไม่ควรให้ความสำคัญกับผลการสอบ (O-NET) เพียงอย่างเดียว เนื่องจากเป้าหมาย/บริบทของโรงเรียนในแต่ละสังกัดมีความแตกต่างกัน เช่น สถานศึกษาบางแห่งมุ่งเน้นให้ผู้เรียนมีความพร้อมด้านการอยู่ร่วมกันกับสังคมและส่งเสริมความสามารถด้านการแสดง ดนตรี กีฬา ฯลฯ โดยเป้าหมายของผู้เรียนมิได้มุ่งเน้นการสอบ (O-NET) ที่ต้องเข้าศึกษาต่อในระดับมหาวิทยาลัยเพียงอย่างเดียวจึงอาจส่งผลให้คะแนนสอบ (O-NET) ของผู้เรียนไม่สูงมากนัก ดังนั้น ควรมุ่งเน้นจัดการเรียนรู้เพื่อพัฒนาสมรรถนะผู้เรียนให้ได้รับการพัฒนาความรู้ตามแนวทางพหุปัญญา ตามศักยภาพของตนเอง มุ่งเน้นให้ผู้เรียนสามารถอยู่ร่วมกันกับสังคม และผู้อื่นได้อย่างมีความสุข สร้างแรงจูงใจในการเรียนรู้ และใช้แนวคิดการประเมินเพื่อพัฒนา ซึ่งจะทำให้ผู้เรียนมีผลสัมฤทธิ์ทางการเรียนที่สูงขึ้น

9) สนับสนุน ส่งเสริมการพัฒนาครูผู้สอนทุกกลุ่มสาระการเรียนรู้ ด้านหลักสูตร และการจัดการเรียนการสอน ด้วยรูปแบบและกิจกรรมที่หลากหลาย

10) พัฒนาระบบการบริหารงานวิชาการให้สู่ความเป็นเลิศ โดยการวิจัยเพื่อพัฒนาเพื่อแก้ปัญหาการเรียนการสอน ด้วยการสร้างความตระหนักในกระบวนการคิดเชิงวิจัยให้กับบุคลากรได้เห็นความสำคัญของงานวิจัยและการนำไปใช้ประโยชน์ พัฒนาครูให้มีความรู้ความสามารถในการทำวิจัยชั้นเรียนและส่งเสริมให้ครูและบุคลากรทุกคนให้มีการทำงานวิจัย ส่งเสริมและสนับสนุนให้ครูพัฒนาสื่อ นวัตกรรมการเรียนรู้ที่สอดคล้องกับกระบวนทัศน์ใหม่ ในการจัดการศึกษาในสถานการณ์ปัจจุบัน หรือในศตวรรษที่ 21 เพื่อใช้ในการจัดการเรียนการสอนได้อย่างมีประสิทธิภาพ

ภาคผนวก

รายงานผลการทดสอบทางการศึกษาระดับชาตินิยมขั้นพื้นฐาน (O-NET)  
ชั้นประถมศึกษาปีที่ 6 ปีการศึกษา 2565

ฉบับที่ 2 - ค่าสถิติแยกตามมาตรฐานการเรียนรู้สำหรับเขตพื้นที่การศึกษา

เขต สพป.อุดรธานี เขต 1

สังกัด สำนักงานคณะกรรมการการศึกษาขั้นพื้นฐาน

วิชา : ภาษาไทย (61)

ระดับ	จำนวนผู้เข้าสอบ	คะแนนเฉลี่ย (Mean)			ส่วนเบี่ยงเบนมาตรฐาน (S.D.)			คะแนนสูงสุด (Max.)			คะแนนต่ำสุด (Min.)			มัธยฐาน (Median)	ฐานนิยม (Mode)
		ปรนัย	อัตนัย	รวม	ปรนัย	อัตนัย	รวม	ปรนัย	อัตนัย	รวม	ปรนัย	อัตนัย	รวม	รวม	รวม
ระดับเขตพื้นที่	2,825	41.47	10.89	52.36	13.92	3.37	15.75	80.00	18.75	95.00	4.00	0.00	8.00	52.50	44.50
ระดับสังกัด	364,544	41.76	11.03	52.80	14.27	3.37	16.14	80.00	20.00	100.00	0.00	0.00	0.00	53.00	52.50
ระดับประเทศ	564,292	42.84	11.06	53.89	14.49	3.46	16.44	80.00	20.00	100.00	0.00	0.00	0.00	54.75	56.75

มาตรฐานการเรียนรู้	คะแนนเต็ม	ค่าสถิติจำแนกตามระดับ					
		เขตพื้นที่		สังกัด		ประเทศ	
		Mean	S.D.	Mean	S.D.	Mean	S.D.
มาตรฐาน ท 1.1	100.00	58.51	24.31	58.19	24.15	59.36	24.20
มาตรฐาน ท 2.1	100.00	58.20	17.71	58.81	18.03	59.36	18.29
มาตรฐาน ท 3.1	100.00	61.55	30.89	61.91	31.55	63.61	31.32
มาตรฐาน ท 4.1	100.00	35.27	20.36	36.48	20.59	37.85	21.02
มาตรฐาน ท 5.1	100.00	51.40	31.38	51.52	32.05	52.58	32.09

มาตรฐานการเรียนรู้ที่เขตพื้นที่ควรเร่งพัฒนาเนื่องจากคะแนนเฉลี่ยของเขตพื้นที่ต่ำกว่าคะแนนเฉลี่ยระดับประเทศได้แก่

- 1.) มาตรฐาน ท 4.1
- 2.) มาตรฐาน ท 3.1
- 3.) มาตรฐาน ท 5.1
- 4.) มาตรฐาน ท 2.1
- 5.) มาตรฐาน ท 1.1

รายงานผลการทดสอบทางการศึกษาระดับชาตินิยมขั้นพื้นฐาน (O-NET)  
ชั้นประถมศึกษาปีที่ 6 ปีการศึกษา 2565  
ฉบับที่ 2 - ค่าสถิติแยกตามมาตรฐานการเรียนรู้สำหรับเขตพื้นที่การศึกษา

เขต สพป.อุดรธานี เขต 1

สังกัด สำนักงานคณะกรรมการการศึกษาขั้นพื้นฐาน

วิชา : ภาษาอังกฤษ (63)

ระดับ	จำนวนผู้เข้าสอบ	คะแนนเฉลี่ย (Mean)	ส่วนเบี่ยงเบนมาตรฐาน (S.D.)	คะแนนสูงสุด (Max.)	คะแนนต่ำสุด (Min.)	มัธยฐาน (Median)	ฐานนิยม (Mode)
ระดับเขตพื้นที่	2,825	33.23	16.02	100.00	6.25	31.25	28.13
ระดับสังกัด	364,465	33.57	15.93	100.00	0.00	31.25	28.13
ระดับประเทศ	564,173	37.62	20.01	100.00	0.00	31.25	28.13

มาตรฐานการเรียนรู้	คะแนนเต็ม	ค่าสถิติจำแนกตามระดับ					
		เขตพื้นที่		สังกัด		ประเทศ	
		Mean	S.D.	Mean	S.D.	Mean	S.D.
มาตรฐาน ค 1.1	100.00	30.93	23.08	31.41	23.07	35.68	26.50
มาตรฐาน ค 1.2	100.00	33.78	20.00	33.96	20.09	38.37	23.91
มาตรฐาน ค 1.3	100.00	34.29	22.78	34.20	22.64	38.08	25.27
มาตรฐาน ค 2.1	100.00	39.03	37.44	41.02	37.77	45.30	38.78
มาตรฐาน ค 2.2	100.00	33.89	27.45	34.99	27.88	39.01	29.63
มาตรฐาน ค 4.1	100.00	30.14	24.31	29.72	24.18	32.73	26.60

มาตรฐานการเรียนรู้ที่เขตพื้นที่ควรเร่งพัฒนาเนื่องจากคะแนนเฉลี่ยของเขตพื้นที่ต่ำกว่าคะแนนเฉลี่ยระดับประเทศได้แก่

- 1.) มาตรฐาน ค 2.1
- 2.) มาตรฐาน ค 2.2
- 3.) มาตรฐาน ค 1.1
- 4.) มาตรฐาน ค 1.2
- 5.) มาตรฐาน ค 1.3
- 6.) มาตรฐาน ค 4.1



รายงานผลการทดสอบทางการศึกษาระดับชาตินิยมขั้นพื้นฐาน (O-NET)  
ชั้นประถมศึกษาปีที่ 6 ปีการศึกษา 2565  
ฉบับที่ 2 - ค่าสถิติแยกตามมาตรฐานการเรียนรู้สำหรับเขตพื้นที่การศึกษา

เขต สพป.อุดรธานี เขต 1

สังกัด สำนักงานคณะกรรมการการศึกษาขั้นพื้นฐาน

วิชา : คณิตศาสตร์ (64)

ระดับ	จำนวนผู้เข้าสอบ	คะแนนเฉลี่ย (Mean)	ส่วนเบี่ยงเบนมาตรฐาน (S.D.)	คะแนนสูงสุด (Max.)	คะแนนต่ำสุด (Min.)	มัธยฐาน (Median)	ฐานนิยม (Mode)
ระดับเขตพื้นที่	2,825	26.26	16.42	100.00	0.00	26.00	19.50
ระดับสังกัด	364,438	26.52	16.00	100.00	0.00	26.00	19.50
ระดับประเทศ	564,125	28.06	17.34	100.00	0.00	26.00	19.50

มาตรฐานการเรียนรู้	คะแนนเต็ม	ค่าสถิติจำแนกตามระดับ					
		เขตพื้นที่		สังกัด		ประเทศ	
		Mean	S.D.	Mean	S.D.	Mean	S.D.
มาตรฐาน ค 1.1	100.00	26.15	21.79	27.30	22.15	29.23	23.65
มาตรฐาน ค 1.2	100.00	47.58	49.94	48.11	49.96	49.77	50.00
มาตรฐาน ค 2.1	100.00	25.40	19.82	24.72	19.73	25.79	20.46
มาตรฐาน ค 2.2	100.00	39.36	48.86	39.19	48.82	40.62	49.11
มาตรฐาน ค 3.1	100.00	12.29	24.65	12.23	23.90	13.77	25.58

มาตรฐานการเรียนรู้ที่เขตพื้นที่ควรเร่งพัฒนาเนื่องจากคะแนนเฉลี่ยของเขตพื้นที่ต่ำกว่าคะแนนเฉลี่ยระดับประเทศได้แก่

- 1.) มาตรฐาน ค 1.1
- 2.) มาตรฐาน ค 1.2
- 3.) มาตรฐาน ค 3.1
- 4.) มาตรฐาน ค 2.2
- 5.) มาตรฐาน ค 2.1

รายงานผลการทดสอบทางการศึกษาระดับชาตินิยมขั้นพื้นฐาน (O-NET)  
ชั้นประถมศึกษาปีที่ 6 ปีการศึกษา 2565  
ฉบับที่ 2 - ค่าสถิติแยกตามมาตรฐานการเรียนรู้สำหรับเขตพื้นที่การศึกษา

เขต สพป.อุดรธานี เขต 1

สังกัด สำนักงานคณะกรรมการการศึกษาขั้นพื้นฐาน

วิชา : วิทยาศาสตร์ (65)

ระดับ	จำนวนผู้เข้าสอบ	คะแนนเฉลี่ย (Mean)	ส่วนเบี่ยงเบนมาตรฐาน (S.D.)	คะแนนสูงสุด (Max.)	คะแนนต่ำสุด (Min.)	มัธยฐาน (Median)	ฐานนิยม (Mode)
ระดับเขตพื้นที่	2,825	37.26	13.71	90.00	0.00	35.00	35.00
ระดับสังกัด	364,458	37.90	14.34	100.00	0.00	37.50	35.00
ระดับประเทศ	564,169	39.34	15.01	100.00	0.00	37.50	35.00

มาตรฐานการเรียนรู้	คะแนนเต็ม	ค่าสถิติจำแนกตามระดับ					
		เขตพื้นที่		สังกัด		ประเทศ	
		Mean	S.D.	Mean	S.D.	Mean	S.D.
มาตรฐาน ว 1.1	100.00	29.24	45.49	26.95	44.37	26.68	44.23
มาตรฐาน ว 1.2	100.00	35.47	31.37	36.05	31.46	36.90	31.68
มาตรฐาน ว 1.3	100.00	28.28	45.04	30.80	46.16	31.35	46.39
มาตรฐาน ว 2.1	100.00	43.67	24.74	44.97	24.95	46.22	25.27
มาตรฐาน ว 2.2	100.00	27.37	26.52	28.58	27.23	30.06	27.97
มาตรฐาน ว 2.3	100.00	35.77	34.86	36.34	34.97	37.98	35.44
มาตรฐาน ว 3.1	100.00	44.28	31.14	44.41	31.14	45.98	31.05
มาตรฐาน ว 3.2	100.00	47.13	30.51	47.40	31.51	49.76	31.93
มาตรฐาน ว 4.2	100.00	29.27	32.12	29.46	32.18	31.40	33.02

มาตรฐานการเรียนรู้ที่เขตพื้นที่ควรเร่งพัฒนาเนื่องจากคะแนนเฉลี่ยของเขตพื้นที่ต่ำกว่าคะแนนเฉลี่ยระดับประเทศได้แก่

- 1.) มาตรฐาน ว 1.3
- 2.) มาตรฐาน ว 2.2
- 3.) มาตรฐาน ว 3.2
- 4.) มาตรฐาน ว 2.1
- 5.) มาตรฐาน ว 2.3
- 6.) มาตรฐาน ว 4.2
- 7.) มาตรฐาน ว 3.1
- 8.) มาตรฐาน ว 1.2

รายงานผลการทดสอบทางการศึกษาระดับชาตินิยมขั้นพื้นฐาน (O-NET)  
ชั้นประถมศึกษาปีที่ 6 ปีการศึกษา 2565  
ฉบับที่ 5 - ค่าสถิติแยกตามสาระการเรียนรู้สำหรับเขตพื้นที่การศึกษา

เขต สพป.อุตรธานี เขต 1 ..... สังกัด สำนักงานคณะกรรมการการศึกษาขั้นพื้นฐาน .....

วิชา : ภาษาไทย (61)

ระดับ	จำนวน ผู้เข้าสอบ	คะแนนเฉลี่ย (Mean)			ส่วนเบี่ยงเบนมาตรฐาน (S.D.)			คะแนนสูงสุด (Max.)			คะแนนต่ำสุด (Min.)			มัธยฐาน (Median) รวม	ฐานนิยม (Mode) รวม
		ปรนัย	อัตนัย	รวม	ปรนัย	อัตนัย	รวม	ปรนัย	อัตนัย	รวม	ปรนัย	อัตนัย	รวม		
ระดับเขตพื้นที่	2,825	41.47	10.89	52.36	13.92	3.37	15.75	80.00	18.75	95.00	4.00	0.00	8.00	52.50	44.50
ระดับสังกัด	364,544	41.76	11.03	52.80	14.27	3.37	16.14	80.00	20.00	100.00	0.00	0.00	0.00	53.00	52.50
ระดับประเทศ	564,292	42.84	11.06	53.89	14.49	3.46	16.44	80.00	20.00	100.00	0.00	0.00	0.00	54.75	56.75

สาระการเรียนรู้	คะแนนเต็ม	ค่าสถิติจำแนกตามระดับ					
		เขตพื้นที่		สังกัด		ประเทศ	
		Mean	S.D.	Mean	S.D.	Mean	S.D.
การอ่าน	100.00	58.51	24.31	58.19	24.15	59.36	24.20
การเขียน	100.00	58.20	17.71	58.81	18.03	59.36	18.29
การฟัง การดู และการพูด	100.00	61.55	30.89	61.91	31.55	63.61	31.32
หลักการใช้ภาษาไทย	100.00	35.27	20.36	36.48	20.59	37.85	21.02
วรรณคดีและวรรณกรรม	100.00	51.40	31.38	51.52	32.05	52.58	32.09

สาระการเรียนรู้ที่เขตพื้นที่ควรเร่งพัฒนาเนื่องจากคะแนนเฉลี่ยของเขตพื้นที่ต่ำกว่าคะแนนเฉลี่ยระดับประเทศได้แก่

- 1.) สาระ หลักการใช้ภาษาไทย
- 2.) สาระ การฟัง การดู และการพูด
- 3.) สาระ วรรณคดีและวรรณกรรม
- 4.) สาระ การเขียน
- 5.) สาระ การอ่าน

รายงานผลการทดสอบทางการศึกษาระดับชาตินิยมขั้นพื้นฐาน (O-NET)  
ชั้นประถมศึกษาปีที่ 6 ปีการศึกษา 2565  
ฉบับที่ 5 - ค่าสถิติแยกตามสาระการเรียนรู้สำหรับเขตพื้นที่การศึกษา

เขต สพป.อุดรธานี เขต 1 ..... สังกัด สำนักงานคณะกรรมการการศึกษาขั้นพื้นฐาน .....

วิชา: ภาษาอังกฤษ (63)

ระดับ	จำนวนผู้เข้าสอบ	คะแนนเฉลี่ย (Mean)	ส่วนเบี่ยงเบน มาตรฐาน (S.D.)	คะแนนสูงสุด (Max.)	คะแนนต่ำสุด (Min.)	มัธยฐาน (Median)	ฐานนิยม (Mode)
ระดับเขตพื้นที่	2,825	33.23	16.02	100.00	6.25	31.25	28.13
ระดับสังกัด	364,465	33.57	15.93	100.00	0.00	31.25	28.13
ระดับประเทศ	564,173	37.62	20.01	100.00	0.00	31.25	28.13

สาระการเรียนรู้	คะแนนเต็ม	ค่าสถิติแยกตามระดับ					
		เขตพื้นที่		สังกัด		ประเทศ	
		Mean	S.D.	Mean	S.D.	Mean	S.D.
ภาษาเพื่อการสื่อสาร	100.00	33.14	16.92	33.33	16.79	37.56	21.05
ภาษาและวัฒนธรรม	100.00	35.60	24.74	37.00	25.36	41.11	27.27
ภาษากับความสัมพันธ์กับ ชุมชนและโลก	100.00	30.14	24.31	29.72	24.18	32.73	26.60

สาระการเรียนรู้ที่เขตพื้นที่ควรเร่งพัฒนาเนื่องจากคะแนนเฉลี่ยของเขตพื้นที่ต่ำกว่าคะแนนเฉลี่ยระดับประเทศได้แก่

- 1.) สาระ ภาษาและวัฒนธรรม
- 2.) สาระ ภาษาเพื่อการสื่อสาร
- 3.) สาระ ภาษากับความสัมพันธ์กับชุมชนและโลก

รายงานผลการทดสอบทางการศึกษาระดับชาตินิยมขั้นพื้นฐาน (O-NET)  
ชั้นประถมศึกษาปีที่ 6 ปีการศึกษา 2565  
ฉบับที่ 5 - ค่าสถิติแยกตามสาระการเรียนรู้สำหรับเขตพื้นที่การศึกษา

เขต สพป.อุดรธานี เขต 1 ..... สังกัด สำนักงานคณะกรรมการการศึกษาขั้นพื้นฐาน .....

วิชา : คณิตศาสตร์ (64)

ระดับ	จำนวนผู้เข้าสอบ	คะแนนเฉลี่ย (Mean)	ส่วนเบี่ยงเบน มาตรฐาน (S.D.)	คะแนนสูงสุด (Max.)	คะแนนต่ำสุด (Min.)	มัธยฐาน (Median)	ฐานนิยม (Mode)
ระดับเขตพื้นที่	2,825	26.26	16.42	100.00	0.00	26.00	19.50
ระดับสังกัด	364,438	26.52	16.00	100.00	0.00	26.00	19.50
ระดับประเทศ	564,125	28.06	17.34	100.00	0.00	26.00	19.50

สาระการเรียนรู้	คะแนนเต็ม	ค่าสถิติแยกตามระดับ					
		เขตพื้นที่		สังกัด		ประเทศ	
		Mean	S.D.	Mean	S.D.	Mean	S.D.
จำนวนและพีชคณิต	100.00	29.13	21.94	30.20	22.19	32.08	23.55
การวัดและเรขาคณิต	100.00	27.69	19.30	27.09	19.06	28.22	19.77
สถิติและความน่าจะเป็น	100.00	12.29	24.65	12.23	23.90	13.77	25.58

สาระการเรียนรู้ที่เขตพื้นที่ควรเร่งพัฒนาเนื่องจากคะแนนเฉลี่ยของเขตพื้นที่ต่ำกว่าคะแนนเฉลี่ยระดับประเทศได้แก่

- 1.) สาระ จำนวนและพีชคณิต
- 2.) สาระ สถิติและความน่าจะเป็น
- 3.) สาระ การวัดและเรขาคณิต

รายงานผลการทดสอบทางการศึกษาระดับชาตินิยมขั้นพื้นฐาน (O-NET)  
ชั้นประถมศึกษาปีที่ 6 ปีการศึกษา 2565  
ฉบับที่ 5 - ค่าสถิติแยกตามสาระการเรียนรู้สำหรับเขตพื้นที่การศึกษา

เขต สพป.อุดรธานี เขต 1 ..... สังกัด สำนักงานคณะกรรมการการศึกษาขั้นพื้นฐาน .....

วิชา : วิทยาศาสตร์ (65)

ระดับ	จำนวนผู้เข้าสอบ	คะแนนเฉลี่ย (Mean)	ส่วนเบี่ยงเบน มาตรฐาน (S.D.)	คะแนนสูงสุด (Max.)	คะแนนต่ำสุด (Min.)	มัธยฐาน (Median)	ฐานนิยม (Mode)
ระดับเขตพื้นที่	2,825	37.26	13.71	90.00	0.00	35.00	35.00
ระดับสังกัด	364,458	37.90	14.34	100.00	0.00	37.50	35.00
ระดับประเทศ	564,169	39.34	15.01	100.00	0.00	37.50	35.00

สาระการเรียนรู้	คะแนนเต็ม	ค่าสถิติแยกตามระดับ					
		เขตพื้นที่		สังกัด		ประเทศ	
		Mean	S.D.	Mean	S.D.	Mean	S.D.
วิทยาศาสตร์ชีวภาพ	100.00	32.12	23.03	32.46	23.09	32.96	23.26
วิทยาศาสตร์กายภาพ	100.00	36.48	17.70	37.59	18.19	39.00	18.84
วิทยาศาสตร์โลก และอวกาศ	100.00	45.99	23.91	46.20	24.46	48.24	24.91
เทคโนโลยี	100.00	29.27	32.12	29.46	32.18	31.40	33.02

สาระการเรียนรู้ที่เขตพื้นที่ควรเร่งพัฒนาเนื่องจากคะแนนเฉลี่ยของเขตพื้นที่ต่ำกว่าคะแนนเฉลี่ยระดับประเทศได้แก่

- 1.) สาระ วิทยาศาสตร์กายภาพ
- 2.) สาระ วิทยาศาสตร์โลก และอวกาศ
- 3.) สาระ เทคโนโลยี
- 4.) สาระ วิทยาศาสตร์ชีวภาพ



รายงานผลการทดสอบทางการศึกษาระดับชาตินำพื้นฐาน (O-NET)  
ชั้นประถมศึกษาปีที่ 6 ปีการศึกษา 2565  
ฉบับที่ 3 - ร้อยละของนักเรียนที่ตอบถูกในแต่ละข้อ สำหรับเขตพื้นที่การศึกษา

เขต สพป.อุดรธานี เขต 1

สังกัด สำนักงานคณะกรรมการการศึกษาขั้นพื้นฐาน

วิชา : ภาษาไทย (61) รหัสชุดข้อสอบ

ข้อที่	ร้อยละของนักเรียนที่ตอบถูก จำแนกตามระดับ			ข้อที่	ร้อยละของนักเรียนที่ตอบถูก จำแนกตามระดับ			ข้อที่	ร้อยละของนักเรียนที่ตอบถูก จำแนกตามระดับ			ข้อที่	ร้อยละของนักเรียนที่ตอบถูก จำแนกตามระดับ		
	เขตพื้นที่	สังกัด	ประเทศ		เขตพื้นที่	สังกัด	ประเทศ		เขตพื้นที่	สังกัด	ประเทศ		เขตพื้นที่	สังกัด	ประเทศ
1	71.32	69.12	70.66	6	82.04	81.70	82.74	11	51.26	50.74	52.26	16	51.54	55.25	56.38
2	44.55	41.96	44.39	7	75.25	75.21	76.97	12	49.04	50.66	53.18	17	37.43	34.15	36.26
3	60.46	60.41	61.71	8	60.12	60.67	62.22	13	25.35	25.67	25.64	18	50.41	51.14	51.75
4	41.88	43.35	42.90	9	49.04	51.49	53.55	14	22.67	27.49	29.41	19	40.57	41.35	42.18
5	50.97	52.74	53.91	10	84.44	83.61	85.13	15	25.77	25.81	26.42	20	63.44	62.22	63.97



รายงานผลการทดสอบทางการศึกษาระดับชาตินำพื้นฐาน (O-NET)  
ชั้นประถมศึกษาปีที่ 6 ปีการศึกษา 2565  
ฉบับที่ 3 - ร้อยละของนักเรียนที่ตอบถูกในแต่ละข้อ สำหรับเขตพื้นที่การศึกษา

เขต สพป.อุดรธานี เขต 1

สังกัด สำนักงานคณะกรรมการการศึกษาขั้นพื้นฐาน

วิชา : ภาษาอังกฤษ (63) รหัสชุดข้อสอบ

ข้อที่	ร้อยละของนักเรียนที่ตอบถูก จำแนกตามระดับ			ข้อที่	ร้อยละของนักเรียนที่ตอบถูก จำแนกตามระดับ			ข้อที่	ร้อยละของนักเรียนที่ตอบถูก จำแนกตามระดับ			ข้อที่	ร้อยละของนักเรียนที่ตอบถูก จำแนกตามระดับ		
	เขตพื้นที่	สังกัด	ประเทศ		เขตพื้นที่	สังกัด	ประเทศ		เขตพื้นที่	สังกัด	ประเทศ		เขตพื้นที่	สังกัด	ประเทศ
1	38.02	40.18	43.59	9	32.41	34.87	39.78	17	33.70	32.96	37.96	25	26.98	26.22	30.04
2	35.52	33.96	38.28	10	34.28	35.39	39.32	18	21.08	20.52	23.21	26	23.45	22.98	25.63
3	40.05	41.90	47.05	11	41.49	41.36	45.51	19	35.94	36.81	42.63	27	34.84	35.03	36.57
4	34.43	35.71	39.65	12	34.04	35.67	40.99	20	45.80	44.94	50.84	28	33.58	33.58	38.82
5	27.96	29.52	32.64	13	28.76	29.83	30.60	21	34.82	35.85	39.60	29	30.38	30.33	31.86
6	28.20	28.37	31.91	14	30.76	32.00	37.03	22	24.70	23.33	27.44	30	28.32	29.50	33.40
7	27.21	26.21	31.98	15	42.13	42.58	47.59	23	31.05	30.49	33.30	31	33.86	33.74	38.28
8	41.25	41.23	46.28	16	35.00	34.69	39.68	24	30.09	31.00	33.72	32	44.21	44.33	49.68





รายงานผลการทดสอบทางการศึกษาระดับชาติด้านพื้นฐาน (O-NET)  
 ชั้นประถมศึกษาปีที่ 6 ปีการศึกษา 2565  
 ฉบับที่ 3 - ร้อยละของนักเรียนที่ตอบถูกในแต่ละข้อ สำหรับเขตพื้นที่การศึกษา

เขต สพป.อุดรธานี เขต 1

สังกัด สำนักงานคณะกรรมการการศึกษาขั้นพื้นฐาน

วิชา : คณิตศาสตร์ (64) รหัสชุดข้อสอบ

ข้อที่	ร้อยละของนักเรียนที่ตอบถูก จำแนกตามระดับ			ข้อที่	ร้อยละของนักเรียนที่ตอบถูก จำแนกตามระดับ			ข้อที่	ร้อยละของนักเรียนที่ตอบถูก จำแนกตามระดับ			ข้อที่	ร้อยละของนักเรียนที่ตอบถูก จำแนกตามระดับ		
	เขตพื้นที่	สังกัด	ประเทศ		เขตพื้นที่	สังกัด	ประเทศ		เขตพื้นที่	สังกัด	ประเทศ		เขตพื้นที่	สังกัด	ประเทศ
1	43.15	45.75	48.47	5	47.63	48.14	49.81	9	28.37	26.99	27.32	13	3.27	2.72	3.96
2	50.71	52.14	53.48	6	48.35	47.47	49.72	10	39.46	39.23	40.67	14	1.64	1.60	1.92
3	23.60	25.71	27.48	7	20.39	19.24	20.85	11	14.94	15.22	16.41	15	10.68	9.97	11.87
4	29.92	30.83	32.68	8	30.86	30.72	31.68	12	11.00	11.26	13.95		-	-	-



รายงานผลการทดสอบทางการศึกษาระดับชาตินำพื้นฐาน (O-NET)  
ชั้นประถมศึกษาปีที่ 6 ปีการศึกษา 2565  
ฉบับที่ 3 - ร้อยละของนักเรียนที่ตอบถูกในแต่ละข้อ สำหรับเขตพื้นที่การศึกษา

เขต สพป.อุดรธานี เขต 1

สังกัด สำนักงานคณะกรรมการการศึกษาขั้นพื้นฐาน

วิชา : วิทยาศาสตร์ (65) รหัสชุดข้อสอบ

ข้อที่	ร้อยละของนักเรียนที่ตอบถูก จำแนกตามระดับ			ข้อที่	ร้อยละของนักเรียนที่ตอบถูก จำแนกตามระดับ			ข้อที่	ร้อยละของนักเรียนที่ตอบถูก จำแนกตามระดับ			ข้อที่	ร้อยละของนักเรียนที่ตอบถูก จำแนกตามระดับ		
	เขตพื้นที่	สังกัด	ประเทศ		เขตพื้นที่	สังกัด	ประเทศ		เขตพื้นที่	สังกัด	ประเทศ		เขตพื้นที่	สังกัด	ประเทศ
1	29.28	26.96	26.70	6	39.42	39.25	40.49	11	33.19	34.59	36.49	16	30.49	31.22	33.15
2	35.52	36.34	38.07	7	29.01	28.96	30.32	12	66.12	67.26	69.76	17	36.36	36.74	38.35
3	28.28	30.81	31.37	8	31.29	34.63	35.66	13	22.47	21.60	22.23	18	22.33	22.32	24.59
4	52.53	53.54	54.45	9	21.86	22.19	24.23	14	54.64	56.06	59.66	19	23.04	23.21	23.49
5	38.74	39.34	40.69	10	38.41	38.14	39.53	15	56.32	55.01	56.55	20	30.69	33.76	35.33

ตารางที่ 7 ผลการทดสอบทางการศึกษาระดับชาตินัยพื้นฐาน (O-NET) ชั้นประถมศึกษาปีที่ 6 ปีการศึกษา 2565

สำนักงานเขตพื้นที่การศึกษาประถมศึกษาอุดรธานี เขต 1

ที่	ชื่อโรงเรียน	กลุ่มโรงเรียน	จำนวนเด็กปกติ ที่เข้าสอบ	ค่าเฉลี่ย					หมายเหตุ
				ไทย	คณิต	วิทย์	อังกฤษ	รวม	
1	ดงยางวังโตนวิทยา	เพ็ญ 1	14	48.61	22.84	38.04	23.66	33.29	
2	บ้านโคกกลาง	เพ็ญ 1	18	47.01	19.24	32.08	26.04	31.09	
3	บ้านดงปอ	เพ็ญ 1	9	53.97	23.25	37.78	34.72	37.43	
4	บ้านดอนจันทร์โพนสวรรค์	เพ็ญ 1	0						มีเฉพาะเด็กพิเศษ
5	บ้านนาสอนโพนทัน	เพ็ญ 1	4	47.13	21.13	35.00	32.81	34.02	
6	บ้านนาสีนวล	เพ็ญ 1	2	50.25	16.25	27.50	42.19	34.05	
7	บ้านแพงศรี	เพ็ญ 1	5	53.65	32.63	36.00	34.38	39.17	
8	บ้านโพนงามหนองตุ	เพ็ญ 1	13	47.98	19.60	31.73	34.62	33.48	
9	บ้านศรีสุวรรณดงสัมพันธ์โพนสว่าง	เพ็ญ 1	4	53.13	26.00	35.00	26.56	35.17	
10	บ้านหนองนาไฮโนนสะอาด	เพ็ญ 1	14	39.71	15.83	34.29	26.56	29.10	
11	บ้านหนองบัวบาน	เพ็ญ 1	9	55.39	16.61	30.56	29.17	32.93	
12	บ้านหนองแสนตอโนนสร้างคำ	เพ็ญ 1	6	50.21	18.42	42.92	28.13	34.92	
13	บ้านใหม่	เพ็ญ 1	4	52.44	31.03	40.00	33.59	39.27	
14	สุขเส้าวิทยา	เพ็ญ 1	10	52.98	26.65	34.25	28.75	35.66	
15	อนุบาลเพ็ญประชาอนุกุล	เพ็ญ 1	156	48.44	19.33	32.76	29.55	32.52	
16	ชุมชนบ้านธาตุ	เพ็ญ 2	2	34.75	22.75	23.75	18.75	25.00	

ตารางที่ 7 ผลการทดสอบทางการศึกษาระดับชาติด้านพื้นฐาน (O-NET) ชั้นประถมศึกษาปีที่ 6 ปีการศึกษา 2565

สำนักงานเขตพื้นที่การศึกษาประถมศึกษาอุตรธานี เขต 1

ที่	ชื่อโรงเรียน	กลุ่มโรงเรียน	จำนวนเด็กปกติ ที่เข้าสอบ	ค่าเฉลี่ย					หมายเหตุ
				ไทย	คณิต	วิทย์	อังกฤษ	รวม	
17	นิคมโนนสมบูรณ์	เพ็ญ 2	2	38.38	29.25	18.75	28.13	28.63	
18	บ้านข่าทุ่งม่วงโนนศรีสมบูรณ์	เพ็ญ 2	11	55.50	28.48	48.86	34.94	41.95	
19	บ้านจอมตาลโนนตูโนนสำราญ	เพ็ญ 2	15	42.15	23.53	33.33	26.04	31.26	
20	บ้านจอมศรี	เพ็ญ 2	12	61.52	27.78	37.71	32.03	39.76	
21	บ้านดงยางนารายณ์	เพ็ญ 2	5	53.90	20.80	42.50	28.13	36.33	
22	บ้านดอนแก้ว	เพ็ญ 2	4	40.06	14.63	28.75	21.88	26.33	
23	บ้านถิ่น สุขาวิทยา	เพ็ญ 2	9	47.89	26.14	43.61	26.04	35.92	
24	บ้านนาคอมนาดอกไม้	เพ็ญ 2	14	43.46	19.96	36.96	24.55	31.23	
25	บ้านนาพูนทรัพย์	เพ็ญ 2	3	57.83	23.83	38.33	33.33	38.33	
26	บ้านยามกาโนนคำ	เพ็ญ 2	9	45.35	15.89	34.44	25.00	30.17	
27	บ้านยามกาใหญ่	เพ็ญ 2	4	42.13	17.88	27.50	35.94	30.86	
28	บ้านสะอาดนาพังศรีเจริญ	เพ็ญ 2	16	37.38	18.69	30.94	24.61	27.91	
29	บ้านสังขาวังน้ำขาว	เพ็ญ 2	13	46.08	20.10	36.35	31.97	33.63	
30	บ้านหนองบ่อ	เพ็ญ 2	8	58.09	21.28	51.25	31.25	40.47	
31	บ้านหมุ่มนโพนโนนสะอาด	เพ็ญ 2	16	45.05	20.39	29.53	27.93	30.73	
32	บ้านกิ้วดงมะไฟ	เพ็ญ 3	10	49.30	27.43	35.50	27.19	34.86	

ตารางที่ 7 ผลการทดสอบทางการศึกษาระดับชาติด้านพื้นฐาน (O-NET) ชั้นประถมศึกษาปีที่ 6 ปีการศึกษา 2565

สำนักงานเขตพื้นที่การศึกษาประถมศึกษาอุดรธานี เขต 1

ที่	ชื่อโรงเรียน	กลุ่มโรงเรียน	จำนวนเด็กปกติ ที่เข้าสอบ	ค่าเฉลี่ย					หมายเหตุ
				ไทย	คณิต	วิทย์	อังกฤษ	รวม	
33	บ้านเชียงหวางสร้างลาน	เพ็ญ 3	16	59.20	34.24	37.03	30.47	40.24	
34	บ้านดงใหญ่	เพ็ญ 3	9	53.44	23.90	32.22	27.78	34.34	
35	บ้านดอนขาคำผักหนามประชาสามัคคี	เพ็ญ 3	12	53.45	20.74	32.50	26.04	33.18	
36	บ้านดำน	เพ็ญ 3	9	56.83	27.86	33.89	29.51	37.02	
37	บ้านนาดี	เพ็ญ 3	8	51.53	32.81	38.44	32.03	38.70	
38	บ้านนาพู่	เพ็ญ 3	17	42.84	18.35	26.62	27.02	28.71	
39	บ้านป่าก่าวดอนแดง	เพ็ญ 3	8	39.28	26.00	41.88	28.52	33.92	
40	บ้านโพนเลาโพนทอง	เพ็ญ 3	6	55.38	35.96	28.33	25.00	36.17	
41	บ้านศรีบุญเรือง	เพ็ญ 3	7	46.93	16.71	31.43	28.57	30.91	
42	บ้านสร้างหลวงสร้างคำ	เพ็ญ 3	7	37.71	15.88	28.93	30.36	28.22	
43	บ้านหนองนกเขียนโพนทัน	เพ็ญ 3	8	48.56	26.81	27.50	32.42	33.82	
44	บ้านหลวงหัวสวย	เพ็ญ 3	11	56.02	20.68	40.45	32.10	37.31	
45	บ้านคอนเลียบ	เพ็ญ 4	7	44.89	13.00	23.21	22.32	25.86	
46	บ้านคอนสวรรค์สินเจริญ	เพ็ญ 4	5	34.60	22.10	26.00	24.38	26.77	
47	บ้านโคกสว่าง	เพ็ญ 4	9	41.75	26.72	37.50	23.61	32.40	
48	บ้านดงขันทอง	เพ็ญ 4	2	55.25	19.50	27.50	32.81	33.77	

ตารางที่ 7 ผลการทดสอบทางการศึกษาระดับชาตินิยมขั้นพื้นฐาน (O-NET) ชั้นประถมศึกษาปีที่ 6 ปีการศึกษา 2565

สำนักงานเขตพื้นที่การศึกษาประถมศึกษาอุดรธานี เขต 1

ที่	ชื่อโรงเรียน	กลุ่มโรงเรียน	จำนวนเด็กปกติ ที่เข้าสอบ	ค่าเฉลี่ย					หมายเหตุ
				ไทย	คณิต	วิทย์	อังกฤษ	รวม	
49	บ้านดงศรีสำราญ	เพ็ญ 4	6	39.67	26.00	27.50	23.44	29.15	
50	บ้านเตาไผ่	เพ็ญ 4	7	67.79	34.71	36.79	30.36	42.41	
51	บ้านนาพัง	เพ็ญ 4	5	46.15	23.40	36.00	26.25	32.95	
52	บ้านโนนสว่าง	เพ็ญ 4	4	52.19	22.75	40.63	32.03	36.90	
53	บ้านยาง (คุรุราษฎร์วิทยา)	เพ็ญ 4	8	50.69	21.20	42.19	25.00	34.77	
54	บ้านหนองกุ้ง	เพ็ญ 4	7	44.25	26.09	31.43	26.79	32.14	
55	บ้านหนองผิง	เพ็ญ 4	0						มีเฉพาะเด็กพิเศษ
56	บ้านหม้อ	เพ็ญ 4	5	48.75	16.90	35.00	23.75	31.10	
57	บ้านเหล่าดอนเงิน	เพ็ญ 4	19	54.00	23.74	30.26	33.39	35.35	
58	บ้านดอนกลอยดอนอุดม	เพ็ญ 5	17	44.93	18.39	34.12	28.49	31.48	
59	บ้านทอนดอนยาว	เพ็ญ 5	13	46.27	28.50	34.23	26.68	33.92	
60	บ้านท่าหนาด	เพ็ญ 5	8	53.91	31.92	41.25	29.69	39.19	
61	บ้านนาทรายนาม่วง	เพ็ญ 5	9	38.56	18.06	31.39	26.04	28.51	
62	บ้านนาบัวไผ่วิทยา	เพ็ญ 5	11	56.48	26.06	32.73	28.69	35.99	
63	บ้านโนนรังหนองผือวิทยา	เพ็ญ 5	6	38.08	22.85	32.08	27.08	30.02	
64	บ้านยางซ่อง	เพ็ญ 5	11	58.68	52.74	49.32	32.39	48.28	

ตารางที่ 7 ผลการทดสอบทางการศึกษาระดับชาติด้านพื้นฐาน (O-NET) ชั้นประถมศึกษาปีที่ 6 ปีการศึกษา 2565

สำนักงานเขตพื้นที่การศึกษาประถมศึกษาอุดรธานี เขต 1

ที่	ชื่อโรงเรียน	กลุ่มโรงเรียน	จำนวนเด็กปกติ ที่เข้าสอบ	ค่าเฉลี่ย					หมายเหตุ
				ไทย	คณิต	วิทย์	อังกฤษ	รวม	
65	บ้านสร้างแป้น	เพ็ญ 5	12	53.69	38.56	44.17	27.86	41.07	
66	บ้านห้วย	เพ็ญ 5	2	68.00	32.50	46.25	28.13	43.72	
67	ชุมชนบ้านเตีอวิทยา	เมือง 1	7	52.04	27.02	39.29	25.00	35.84	
68	บ้านดอนอุดม (เนยอุปถัมภ์)	เมือง 1	1	79.00	32.50	25.00	56.25	48.19	
69	บ้านม่วงสว่างสามัคคี	เมือง 1	4	57.88	13.00	41.25	37.50	37.41	
70	บ้านหนองตุ	เมือง 1	17	57.88	29.21	40.44	34.01	40.39	
71	บ้านหนองบัว	เมือง 1	10	60.70	26.71	41.00	28.44	39.21	
72	บ้านหนองเหล็ก	เมือง 1	2	65.50	29.56	48.75	28.13	42.99	
73	บ้านหมากแข้ง	เมือง 1	274	53.34	26.16	39.59	40.04	39.78	
74	กุดลิงง้อหนองแก	เมือง 2	6	60.31	34.77	40.83	22.92	39.71	
75	ค่ายประจักษ์ศิลปาคม	เมือง 2	2	60.00	26.00	40.00	39.06	41.27	
76	บ้านคำกั้ง	เมือง 2	16	59.05	21.20	38.28	33.01	37.89	
77	บ้านจันศรีวิไล	เมือง 2	9	42.19	21.01	32.22	28.82	31.06	
78	บ้านดงเค็ง (นำวัฒนาอุปถัมภ์)	เมือง 2	1	32.50	6.50	50.00	15.63	26.16	
79	บ้านเลียมพิลึก	เมือง 2	8	47.83	30.22	28.75	24.22	32.76	
80	บ้านศรีเชียงใหม่	เมือง 2	4	49.06	19.50	32.50	28.13	32.30	

ตารางที่ 7 ผลการทดสอบทางการศึกษาระดับชาติด้านพื้นฐาน (O-NET) ชั้นประถมศึกษาปีที่ 6 ปีการศึกษา 2565

สำนักงานเขตพื้นที่การศึกษาประถมศึกษาอุตรธานี เขต 1

ที่	ชื่อโรงเรียน	กลุ่มโรงเรียน	จำนวนเด็กปกติ ที่เข้าสอบ	ค่าเฉลี่ย					หมายเหตุ
				ไทย	คณิต	วิทย์	อังกฤษ	รวม	
81	บ้านหนองตุม	เมือง 2	16	47.87	19.13	29.53	30.86	31.85	
82	อนุบาลอุตรธานี	เมือง 2	524	60.77	36.16	44.69	44.50	46.53	
83	ชุมชนนิคมสร้างตนเองเชียงพิณ 2	เมือง 3	1	28.75	13.00	20.00	25.00	21.69	
84	นาคลองหนองศรีคามวิทยา	เมือง 3	5	48.75	23.40	31.00	35.63	34.70	
85	นิคมสร้างตนเองเชียงพิณ 3	เมือง 3	11	56.28	23.75	40.23	31.25	37.88	
86	นิคมสร้างตนเองเชียงพิณ 5	เมือง 3	3	40.75	23.83	23.33	25.00	28.23	
87	บ้านโคกสะอาดศรีบูรพา	เมือง 3	10	50.56	25.41	34.00	29.38	34.84	
88	บ้านเชียงพิณ	เมือง 3	7	55.50	37.50	33.57	32.14	39.68	
89	บ้านนาสมบุรณ์	เมือง 3	5	40.70	24.70	35.00	24.38	31.20	
90	บ้านนาแอง	เมือง 3	8	52.22	25.34	27.81	27.34	33.18	
91	บ้านนิคมพัฒนา	เมือง 3	2	47.38	55.88	22.50	23.44	37.30	
92	บ้านปากดงส่งเสริมธรรม	เมือง 3	8	41.78	26.00	34.69	30.08	33.14	
93	บ้านหนองขุ่นเหล่าหลักวิทยา	เมือง 3	4	55.81	26.16	41.25	28.91	38.03	
94	บ้านหนองสวรรค์ (ไชยเชียงพิณ)	เมือง 3	4	58.94	37.69	35.00	31.25	40.72	
95	บ้านหนองโอนหนองฮาง	เมือง 3	2	84.88	43.50	53.75	59.38	60.38	
96	ชุมชนนากว้างพัฒนศึกษา	เมือง 4	18	52.58	22.78	27.92	27.60	32.72	



ตารางที่ 7 ผลการทดสอบทางการศึกษาระดับชาตินิยมขั้นพื้นฐาน (O-NET) ชั้นประถมศึกษาปีที่ 6 ปีการศึกษา 2565

สำนักงานเขตพื้นที่การศึกษาประถมศึกษาอุตรธานี เขต 1

ที่	ชื่อโรงเรียน	กลุ่มโรงเรียน	จำนวนเด็กปกติ ที่เข้าสอบ	ค่าเฉลี่ย					หมายเหตุ
				ไทย	คณิต	วิทย์	อังกฤษ	รวม	
97	ชุมชนหม่อมวิทยาสรรค์	เมือง 4	5	40.25	16.90	31.50	25.63	28.57	
98	บ้านแก่น้อย	เมือง 4	5	44.05	14.30	25.50	28.13	28.00	
99	บ้านขาว	เมือง 4	2	72.75	36.06	40.00	32.81	45.41	
100	บ้านเชียงพัง	เมือง 4	7	53.11	23.39	51.43	30.80	39.68	
101	บ้านดงอุดม	เมือง 4	4	43.69	17.88	40.00	24.22	31.45	
102	บ้านดู่	เมือง 4	4	37.38	17.88	24.38	23.44	25.77	
103	บ้านพรานเหมือน	เมือง 4	5	64.50	27.68	44.00	33.13	42.33	
104	บ้านเม่น	เมือง 4	8	70.97	41.75	50.31	54.69	54.43	
105	บ้านเลื่อม	เมือง 4	7	49.36	28.79	39.64	34.38	38.04	
106	บ้านหนองขาม (ค่ายเสนีย์อูปถัมภ์)	เมือง 4	37	54.95	21.52	43.31	27.62	36.85	
107	บ้านหัวบึง	เมือง 4	9	53.89	37.11	40.28	30.21	40.37	
108	หนองสำโรงวิทยา	เมือง 4	15	62.73	24.74	45.33	35.00	41.95	
109	เจ ซี บ้านอินทร์แปลง	เมือง 5	3	63.08	47.88	45.83	37.50	48.57	
110	บ้านกกสะท้อนเครือหวายดิน	เมือง 5	6	48.17	29.25	41.67	29.17	37.07	
111	บ้านโคกลาด	เมือง 5	20	58.15	29.70	43.13	32.03	40.75	
112	บ้านดงมะกรูดทรายทอง	เมือง 5	6	58.96	27.19	40.00	44.27	42.61	

ตารางที่ 7 ผลการทดสอบทางการศึกษาระดับชาตินิยมขั้นพื้นฐาน (O-NET) ชั้นประถมศึกษาปีที่ 6 ปีการศึกษา 2565

สำนักงานเขตพื้นที่การศึกษาประถมศึกษาอุดรธานี เขต 1

ที่	ชื่อโรงเรียน	กลุ่มโรงเรียน	จำนวนเด็กปกติ ที่เข้าสอบ	ค่าเฉลี่ย					หมายเหตุ
				ไทย	คณิต	วิทย์	อังกฤษ	รวม	
113	บ้านตาด	เมือง 5	20	49.74	29.24	37.13	27.97	36.02	
114	บ้านโนนเดื่อ	เมือง 5	6	52.96	32.71	45.42	30.73	40.46	
115	บ้านโนนสะอาดผาสุข	เมือง 5	15	43.60	19.11	30.83	32.71	31.56	
116	บ้านศรีบุญเรือง	เมือง 5	4	63.69	35.91	35.00	50.00	46.15	
117	บ้านสุขสมบูรณ์	เมือง 5	5	60.40	26.00	40.00	35.63	40.51	
118	บ้านโสกน้ำขาว	เมือง 5	16	32.93	15.84	29.38	25.59	25.94	
119	บ้านหลุมหวายป่าขาม	เมือง 5	5	59.75	33.00	40.00	27.50	40.06	
120	ผ่านศึกสงคราม	เมือง 5	7	35.71	14.95	27.14	28.57	26.59	
121	หนองไฮวิทยา	เมือง 5	3	55.42	32.50	36.67	25.00	37.40	
122	ชุมชนสามพร้าว	เมือง 6	11	70.77	37.09	46.14	39.77	48.44	
123	บ้านโก๋ย	เมือง 6	7	42.50	21.36	25.00	25.00	28.47	
124	บ้านจำปาโนนสะอาด	เมือง 6	7	56.64	30.91	37.14	36.16	40.21	
125	บ้านเซประชาอุทิศ	เมือง 6	4	60.19	39.16	41.25	28.13	42.18	
126	บ้านดอนหาดดงเหล่าต้อง	เมือง 6	5	51.85	16.90	42.00	30.63	35.35	
127	บ้านถ่อนน้อยหนองไผ่คำ	เมือง 6	12	55.40	27.83	36.25	26.30	36.45	
128	บ้านหนองแก	เมือง 6	7	47.64	21.45	36.79	29.02	33.73	

ตารางที่ 7 ผลการทดสอบทางการศึกษาระดับชาตินัยพื้นฐาน (O-NET) ชั้นประถมศึกษาปีที่ 6 ปีการศึกษา 2565

สำนักงานเขตพื้นที่การศึกษาประถมศึกษาอุตรธานี เขต 1

ที่	ชื่อโรงเรียน	กลุ่มโรงเรียน	จำนวนเด็กปกติ ที่เข้าสอบ	ค่าเฉลี่ย					หมายเหตุ
				ไทย	คณิต	วิทย์	อังกฤษ	รวม	
129	บ้านหนองนาคำ	เมือง 6	20	54.03	25.12	38.75	25.78	35.92	
130	บ้านหนองบัวประชาสรรค์	เมือง 6	15	50.47	19.50	31.00	29.38	32.59	
131	บ้านหนองบุนาหล้า	เมือง 6	6	38.92	26.10	35.00	29.17	32.30	
132	บ้านหนองหัวหนองไผ่	เมือง 6	13	43.61	18.60	31.15	24.52	29.47	
133	บ้านอีเลียน	เมือง 6	19	53.14	22.68	39.34	26.64	35.45	
134	ไทยรัฐวิทยา92 (ชุมชนนาข่า)	เมือง 7	5	65.70	43.15	39.50	30.63	44.75	
135	บ้านขมิ้นป้อโคลน	เมือง 7	9	64.42	46.99	40.83	39.58	47.96	
136	บ้านงอยเลิงทอง	เมือง 7	6	58.46	39.21	60.00	26.04	45.93	
137	บ้านดอนหวาย	เมือง 7	2	38.63	23.06	42.50	35.94	35.03	
138	บ้านถ่อนใหญ่ถ่อนน้อย	เมือง 7	3	47.17	32.71	39.17	21.88	35.23	
139	บ้านท่าตุมตงสระพัง	เมือง 7	12	44.94	17.39	32.50	36.98	32.95	
140	บ้านนาคำหลวง	เมือง 7	13	49.54	25.05	32.69	28.85	34.03	
141	บ้านโนนยาง	เมือง 7	2	54.63	22.75	35.00	34.38	36.69	
142	บ้านหมากตุมดอนยานาง	เมือง 7	6	43.67	26.10	31.25	22.40	30.86	
143	บ้านเหล่าดอนแดง	เมือง 7	1	16.00	13.00	25.00	15.63	17.41	
144	ประชาสามัคคี	เมือง 7	9	64.89	26.00	33.89	31.60	39.10	

ตารางที่ 7 ผลการทดสอบทางการศึกษาระดับชาตินิยมขั้นพื้นฐาน (O-NET) ชั้นประถมศึกษาปีที่ 6 ปีการศึกษา 2565

สำนักงานเขตพื้นที่การศึกษาประถมศึกษาอุตรธานี เขต 1

ที่	ชื่อโรงเรียน	กลุ่มโรงเรียน	จำนวนเด็กปกติ ที่เข้าสอบ	ค่าเฉลี่ย					หมายเหตุ
				ไทย	คณิต	วิทย์	อังกฤษ	รวม	
145	มิตรภาพ 6	เมือง 7	12	60.13	20.74	35.00	31.77	36.91	
146	บ่อน้อยประชาสรรค์	เมือง 8	6	41.88	15.17	29.17	30.73	29.24	
147	บ้านจำปา	เมือง 8	5	41.25	32.50	29.00	28.13	32.72	
148	บ้านเชียงยี่น	เมือง 8	14	44.00	21.40	29.82	26.56	30.45	
149	บ้านนาเขีย	เมือง 8	6	46.25	15.17	35.83	29.69	31.74	
150	บ้านโนนสวรรค์	เมือง 8	3	41.83	24.04	28.33	36.46	32.67	
151	บ้านป้อมมหิตลอนุสรณ์ 6	เมือง 8	5	42.70	22.23	35.00	24.38	31.08	
152	บ้านหนองตอสูงแคน	เมือง 8	5	34.95	20.93	26.00	26.88	27.19	
153	บ้านหนองน้ำเค็ม	เมือง 8	7	53.07	27.95	41.43	34.38	39.21	
154	บ้านหนองหลอด	เมือง 8	10	40.30	18.85	32.50	30.31	30.49	
155	บ้านอีหล่ง	เมือง 8	9	53.92	24.56	36.94	29.86	36.32	
156	ชุมชนโนนสูง	เมือง 9	9	57.61	24.63	35.83	34.38	38.11	
157	บ้านข้าวสาร	เมือง 9	8	40.91	16.33	30.00	24.22	27.87	
158	บ้านชัยพรมิตรภาพที่ 67	เมือง 9	8	48.44	25.50	36.56	37.11	36.90	
159	บ้านแม่หนัก	เมือง 9	3	67.25	34.67	35.00	26.04	40.74	
160	บ้านหนองตะไก่อ	เมือง 9	2	62.75	39.63	53.75	68.75	56.22	

ตารางที่ 7 ผลการทดสอบทางการศึกษาระดับชาตินิยมขั้นพื้นฐาน (O-NET) ชั้นประถมศึกษาปีที่ 6 ปีการศึกษา 2565

สำนักงานเขตพื้นที่การศึกษาประถมศึกษาอุตรธานี เขต 1

ที่	ชื่อโรงเรียน	กลุ่มโรงเรียน	จำนวนเด็กปกติ ที่เข้าสอบ	ค่าเฉลี่ย					หมายเหตุ
				ไทย	คณิต	วิทย์	อังกฤษ	รวม	
161	บ้านหนองนาเจริญ	เมือง 9	4	42.06	29.25	38.13	33.59	35.76	
162	บ้านหนองบัวเงินหนองบัวทอง	เมือง 9	5	56.75	24.70	32.50	30.63	36.15	
163	บ้านหนองไผ่หนองหิน	เมือง 9	3	72.00	41.38	38.33	48.96	50.17	
164	บ้านหนองโสกดาว	เมือง 9	8	49.97	20.55	36.88	30.08	34.37	
165	บ้านโคกสว่าง	สร้างคอม 1	1	74.75	52.63	52.50	40.63	55.13	
166	บ้านเชียงดา	สร้างคอม 1	15	48.68	20.02	33.67	30.63	33.25	
167	บ้านไชยพอง	สร้างคอม 1	4	51.31	11.38	25.00	21.88	27.39	
168	บ้านดงผักเทียม	สร้างคอม 1	6	41.71	18.42	38.33	29.17	31.91	
169	บ้านท่าเสียว	สร้างคอม 1	2	48.75	22.75	36.25	51.56	39.83	
170	บ้านนาสะอาด	สร้างคอม 1	4	35.88	21.28	29.38	28.91	28.86	
171	บ้านนาหว้า (สันติราษฎร์พิทยาคม)	สร้างคอม 1	2	76.75	36.06	50.00	25.00	46.95	
172	บ้านโนนชาตารูปลิวทยา	สร้างคอม 1	11	53.48	27.41	29.09	28.69	34.67	
173	บ้านโนนนกหอ (เพ็งแสนวิทยา)	สร้างคอม 1	6	53.04	37.04	43.33	41.15	43.64	
174	บ้านแมตวิทยา	สร้างคอม 1	14	44.43	17.69	28.21	22.54	28.22	
175	อนุบาลสร้างคอม	สร้างคอม 1	49	46.50	20.20	32.86	29.66	32.31	
176	โคกโพธิ์วิทยา	สร้างคอม 2	13	48.98	21.60	35.19	23.08	32.21	

ตารางที่ 7 ผลการทดสอบทางการศึกษาระดับชาติด้านพื้นฐาน (O-NET) ชั้นประถมศึกษาปีที่ 6 ปีการศึกษา 2565

สำนักงานเขตพื้นที่การศึกษาประถมศึกษาอุตรธานี เขต 1

ที่	ชื่อโรงเรียน	กลุ่มโรงเรียน	จำนวนเด็กปกติ ที่เข้าสอบ	ค่าเฉลี่ย					หมายเหตุ
				ไทย	คณิต	วิทย์	อังกฤษ	รวม	
177	บ้านชาด	สร้างคอม 2	9	49.50	26.21	38.61	26.74	35.27	
178	บ้านดอนเต็อ	สร้างคอม 2	12	53.10	25.02	37.29	26.04	35.36	
179	บ้านดอนบาก	สร้างคอม 2	9	46.58	29.03	35.28	30.56	35.36	
180	บ้านดิ่งชัน-สร้างแก้ว	สร้างคอม 2	11	43.77	20.15	34.77	30.11	32.20	
181	บ้านน้ำชุ่ม	สร้างคอม 2	10	64.88	36.00	41.25	30.31	43.11	
182	บ้านน้ามั่ง	สร้างคอม 2	12	53.81	24.92	29.38	27.60	33.93	
183	บ้านน้ำเที่ยง	สร้างคอม 2	6	47.83	14.19	26.67	23.96	28.16	
184	บ้านยวด	สร้างคอม 2	10	44.68	20.21	29.25	26.88	30.26	
185	บ้านศรีชมชื่นบุญชิตวิทยา	สร้างคอม 2	6	52.79	27.29	40.42	28.65	37.29	
186	บ้านหินโงม	สร้างคอม 2	15	44.20	23.40	27.17	28.13	30.73	
187	นิคมสร้างตนเองเชียงพิณ 1	หนองบัวซอ 1	4	55.25	29.41	40.63	36.72	40.50	
188	บ้านโคกก่องหนองแวงยาว	หนองบัวซอ 1	4	47.38	17.88	40.63	21.09	31.75	
189	บ้านน้ำพัน	หนองบัวซอ 1	13	39.81	18.50	28.65	26.44	28.35	
190	บ้านเลา	หนองบัวซอ 1	3	55.25	23.83	44.17	19.79	35.76	
191	บ้านหนองแสงสร้อย	หนองบัวซอ 1	15	44.49	20.88	32.83	25.21	30.85	
192	บ้านหนองบัวบาน	หนองบัวซอ 1	7	53.36	20.52	37.50	29.46	35.21	

ตารางที่ 7 ผลการทดสอบทางการศึกษาระดับชาตินิยมขั้นพื้นฐาน (O-NET) ชั้นประถมศึกษาปีที่ 6 ปีการศึกษา 2565

สำนักงานเขตพื้นที่การศึกษาประถมศึกษาอุตรธานี เขต 1

ที่	ชื่อโรงเรียน	กลุ่มโรงเรียน	จำนวนเด็กปกติ ที่เข้าสอบ	ค่าเฉลี่ย					หมายเหตุ
				ไทย	คณิต	วิทย์	อังกฤษ	รวม	
193	บ้านหนองแวงเดิดเกษตรสมบูรณ์	หนองบัวซอ 1	1	60.00	19.50	15.00	21.88	29.10	
194	บ้านหนองอ้อย	หนองบัวซอ 1	8	37.72	8.94	29.38	25.39	25.36	
195	อนุบาลหนองบัวซอ	หนองบัวซอ 1	66	45.42	21.72	30.72	26.23	31.02	
196	ชุมชนหนองแสง	หนองบัวซอ 2	9	50.50	18.85	37.78	34.38	35.38	
197	บ้านโคกหนองแสง	หนองบัวซอ 2	6	54.21	20.58	44.58	31.25	37.66	
198	บ้านโนนสำราญ	หนองบัวซอ 2	5	38.30	19.50	38.00	29.38	31.30	
199	บ้านโนนหวาย	หนองบัวซอ 2	18	66.06	32.06	41.67	29.34	42.28	
200	บ้านผาสิ่งห์	หนองบัวซอ 2	11	35.36	16.60	29.09	25.00	26.51	
201	บ้านเสาเล้า	หนองบัวซอ 2	5	46.65	22.10	30.50	35.00	33.56	
202	บ้านหนองเม็กห้วยทราย	หนองบัวซอ 2	4	46.06	9.75	23.13	28.13	26.77	
203	บ้านหนองแวงฮีคำหมากคูด	หนองบัวซอ 2	14	41.13	21.91	38.21	25.89	31.79	
204	บ้านหนองอ้อ	หนองบัวซอ 2	9	48.67	18.78	35.56	31.25	33.57	
205	บ้านหมากหญ้า	หนองบัวซอ 2	26	49.83	17.27	31.15	30.77	32.26	
206	รัฐประชา 509	หนองบัวซอ 2	15	52.25	26.56	37.83	35.42	38.02	
207	ชุมชนกุศตหมากไฟ	หนองบัวซอ 3	12	51.31	25.51	37.71	29.17	35.93	
208	บ้านโคกผักหอม	หนองบัวซอ 3	21	58.20	26.46	34.64	33.48	38.20	

ตารางที่ 7 ผลการทดสอบทางการศึกษาระดับชาตินิยมขั้นพื้นฐาน (O-NET) ชั้นประถมศึกษาปีที่ 6 ปีการศึกษา 2565

สำนักงานเขตพื้นที่การศึกษาประถมศึกษาอุดรธานี เขต 1

ที่	ชื่อโรงเรียน	กลุ่มโรงเรียน	จำนวนเด็กปกติ ที่เข้าสอบ	ค่าเฉลี่ย					หมายเหตุ
				ไทย	คณิต	วิทย์	อังกฤษ	รวม	
209	บ้านโคกล่าม	หนองวัวซอ 3	21	41.39	17.95	34.29	30.36	31.00	
210	บ้านดงบัง	หนองวัวซอ 3	8	54.97	23.64	32.19	25.78	34.15	
211	บ้านโนนชัยศรี	หนองวัวซอ 3	4	50.88	27.63	30.63	22.66	32.95	
212	บ้านหนองบัวเงิน	หนองวัวซอ 3	5	55.10	34.18	28.00	31.88	37.29	
213	บ้านหนองแวงจุมพล	หนองวัวซอ 3	22	56.43	23.43	31.59	28.84	35.07	
214	บ้านห้วยไร่	หนองวัวซอ 3	7	56.64	38.61	37.50	32.14	41.22	
215	บ้านอุบมุง	หนองวัวซอ 3	4	52.38	21.13	31.25	32.81	34.39	
เขตพื้นที่			2825	52.36	26.26	37.26	33.23	37.28	
สพฐ.				52.80	26.52	37.90	33.57	37.70	
ประเทศ				53.89	28.06	39.34	37.62	39.73	

หมายเหตุ



หมายถึง ค่าเฉลี่ยสูงกว่าระดับประเทศ



หมายถึง ค่าเฉลี่ยสูงกว่าระดับเขตพื้นที่



ตารางที่ 8 ผลการพัฒนาการทดสอบทางการศึกษาระดับชาติด้านพื้นฐาน (O-NET) ชั้นประถมศึกษาปีที่ 6 ปีการศึกษา 2564 และปีการศึกษา 2565

โรงเรียนในสังกัดสำนักงานเขตพื้นที่การศึกษาประถมศึกษาอุดรธานี เขต 1

ที่	ชื่อโรงเรียน	กลุ่มโรงเรียน	ไทย			คณิต			วิทย์			อังกฤษ			รวม		
			ปี 65	ปี 64	พัฒนา	ปี 65	ปี 64	พัฒนา	ปี 65	ปี 64	พัฒนา	ปี 65	ปี 64	พัฒนา	ปี 65	ปี 64	พัฒนา
1	ดงยางวังโตนวิทยา	เพ็ญ 1	48.61	42.24	6.37	22.84	35.73	-12.89	38.04	28.38	9.66	23.66	30.00	-6.34	33.29	34.09	-0.80
2	บ้านโคกกลาง	เพ็ญ 1	47.01	35.12	11.89	19.24	30.80	-11.56	32.08	28.66	3.42	26.04	27.57	-1.53	31.09	30.54	0.56
3	บ้านดงปอ	เพ็ญ 1	53.97	55.98	-2.01	23.25	34.31	-11.06	37.78	39.55	-1.77	34.72	40.06	-5.34	37.43	42.48	-5.04
4	บ้านนาส่อนโนนทัน	เพ็ญ 1	47.13	37.85	9.28	21.13	30.53	-9.40	35.00	25.50	9.50	32.81	34.69	-1.88	34.02	32.14	1.88
5	บ้านนาสีนวล	เพ็ญ 1	50.25	45.45	4.80	16.25	25.33	-9.08	27.50	23.00	4.50	42.19	31.25	10.94	34.05	31.26	2.79
6	บ้านแพงศรี	เพ็ญ 1	53.65	56.33	-2.68	32.63	33.13	-0.50	36.00	50.00	-14.00	34.38	36.46	-2.08	39.17	43.98	-4.82
7	บ้านโพนงามหนองตุ	เพ็ญ 1	47.98	55.55	-7.57	19.60	25.33	-5.73	31.73	32.00	-0.27	34.62	41.88	-7.26	33.48	38.69	-5.21
8	บ้านศรีสุวรรณดงสัมพันธ์โพนสว่าง	เพ็ญ 1	53.13	66.63	-13.50	26.00	43.19	-17.19	35.00	25.00	10.00	26.56	40.63	-14.07	35.17	43.86	-8.69
9	บ้านหนองนาไฮโนนสะอาด	เพ็ญ 1	39.71	41.54	-1.83	15.83	30.42	-14.59	34.29	32.08	2.21	26.56	22.92	3.64	29.10	31.74	-2.64
10	บ้านหนองบัวบาน	เพ็ญ 1	55.39	33.50	21.89	16.61	20.13	-3.52	30.56	20.00	10.56	29.17	32.81	-3.64	32.93	26.61	6.32
11	บ้านหนองแสนตอโนนสร้างคำ	เพ็ญ 1	50.21	40.05	10.16	18.42	33.13	-14.71	42.92	28.50	14.42	28.13	27.50	0.63	34.92	32.30	2.63
12	บ้านใหม่	เพ็ญ 1	52.44	31.13	21.31	31.03	26.63	4.40	40.00	30.00	10.00	33.59	31.25	2.34	39.27	29.75	9.51
13	สุขเส้าวิทยา	เพ็ญ 1	52.98	52.00	0.98	26.65	37.03	-10.38	34.25	40.00	-5.75	28.75	25.63	3.12	35.66	38.67	-3.01
14	อนุบาลเพ็ญประชาชนกุล	เพ็ญ 1	48.44	40.86	7.58	19.33	31.67	-12.34	32.76	29.41	3.35	29.55	29.81	-0.26	32.52	32.94	-0.42
15	ชุมชนบ้านธาตุ	เพ็ญ 2	34.75	43.94	-9.19	22.75	29.88	-7.13	23.75	27.50	-3.75	18.75	26.56	-7.81	25.00	31.97	-6.97
16	บ้านข่าทุ่งม่วงโนนศรีสมบูรณ์	เพ็ญ 2	55.50	52.13	3.37	28.48	33.20	-4.72	48.86	45.00	3.86	34.94	31.25	3.69	41.95	40.40	1.55

ตารางที่ 8 ผลการพัฒนากการทดสอบทางการศึกษาระดับชาตืชั้นพื้นฐาน (O-NET) ชั้นประถมศึกษาปีที่ 6 ปีการศึกษา 2564 และปีการศึกษา 2565

โรงเรียนในสังกัดสำนักงานเขตพื้นที่การศึกษาประถมศึกษาอุดรธานี เขต 1

ที่	ชื่อโรงเรียน	กลุ่มโรงเรียน	ไทย			คณิต			วิทย์			อังกฤษ			รวม		
			ปี 65	ปี 64	พัฒนา	ปี 65	ปี 64	พัฒนา	ปี 65	ปี 64	พัฒนา	ปี 65	ปี 64	พัฒนา	ปี 65	ปี 64	พัฒนา
17	บ้านดงยางนารายณ์	เพ็ญ 2	53.90	52.40	1.50	20.80	27.93	-7.13	42.50	42.50	0.00	28.13	31.25	-3.12	36.33	38.52	-2.19
18	บ้านดอนแก้ว	เพ็ญ 2	40.06	62.00	-21.94	14.63	26.63	-12.00	28.75	33.50	-4.75	21.88	31.35	-9.47	26.33	38.35	-12.02
19	บ้านนาคอมนาดอกไม้	เพ็ญ 2	43.46	48.06	-4.60	19.96	32.40	-12.44	36.96	32.50	4.46	24.55	25.69	-1.14	31.23	34.66	-3.43
20	บ้านนาพุนทรัพย์	เพ็ญ 2	57.83	70.50	-12.67	23.83	55.88	-32.05	38.33	32.50	5.83	33.33	26.56	6.77	38.33	46.36	-8.03
21	บ้านยามกาโนนคำ	เพ็ญ 2	45.35	41.97	3.38	15.89	27.93	-12.04	34.44	31.17	3.27	25.00	25.00	0.00	30.17	31.52	-1.35
22	บ้านยามกาใหญ่	เพ็ญ 2	42.13	47.06	-4.93	17.88	18.50	-0.62	27.50	27.50	0.00	35.94	21.09	14.85	30.86	28.54	2.32
23	บ้านสะอาดนาพันศรีเจริญ	เพ็ญ 2	37.38	44.59	-7.21	18.69	32.71	-14.02	30.94	33.04	-2.10	24.61	27.01	-2.40	27.91	34.34	-6.44
24	บ้านสังขาวังน้ำขาว	เพ็ญ 2	46.08	41.00	5.08	20.10	37.46	-17.36	36.35	31.11	5.24	31.97	27.08	4.89	33.63	34.16	-0.53
25	บ้านหนองบ่อ	เพ็ญ 2	58.09	44.50	13.59	21.28	29.63	-8.35	51.25	31.15	20.10	31.25	26.92	4.33	40.47	33.05	7.42
26	บ้านหม่อมโนนโนนสะอาด	เพ็ญ 2	45.05	32.53	12.52	20.39	29.51	-9.12	29.53	30.28	-0.75	27.93	27.78	0.15	30.73	30.03	0.70
27	บ้านกิ้วดงมะไฟ	เพ็ญ 3	49.30	66.95	-17.65	27.43	42.23	-14.80	35.50	30.00	5.50	27.19	35.63	-8.44	34.86	43.70	-8.85
28	บ้านเชียงหวางสร้างลาน	เพ็ญ 3	59.20	54.58	4.62	34.24	35.38	-1.14	37.03	31.83	5.20	30.47	35.83	-5.36	40.24	39.41	0.83
29	บ้านดงใหญ่	เพ็ญ 3	53.44	49.72	3.72	23.90	33.13	-9.23	32.22	37.22	-5.00	27.78	26.39	1.39	34.34	36.62	-2.28
30	บ้านดำน	เพ็ญ 3	56.83	48.00	8.83	27.86	36.14	-8.28	33.89	33.86	0.03	29.51	23.58	5.93	37.02	35.40	1.63
31	บ้านนาดี	เพ็ญ 3	51.53	49.50	2.03	32.81	34.43	-1.62	38.44	34.00	4.44	32.03	30.00	2.03	38.70	36.98	1.72
32	บ้านนาพู่	เพ็ญ 3	42.84	36.27	6.57	18.35	28.79	-10.44	26.62	29.29	-2.67	27.02	25.74	1.28	28.71	30.02	-1.32

ตารางที่ 8 ผลการพัฒนาการทดสอบทางการศึกษาระดับชาติด้านพื้นฐาน (O-NET) ชั้นประถมศึกษาปีที่ 6 ปีการศึกษา 2564 และปีการศึกษา 2565

โรงเรียนในสังกัดสำนักงานเขตพื้นที่การศึกษาประถมศึกษาอุดรธานี เขต 1

ที่	ชื่อโรงเรียน	กลุ่มโรงเรียน	ไทย			คณิต			วิทย์			อังกฤษ			รวม		
			ปี 65	ปี 64	พัฒนา	ปี 65	ปี 64	พัฒนา	ปี 65	ปี 64	พัฒนา	ปี 65	ปี 64	พัฒนา	ปี 65	ปี 64	พัฒนา
33	บ้านป่าก้าวดอนแดง	เพ็ญ 3	39.28	42.50	-3.22	26.00	33.25	-7.25	41.88	35.00	6.88	28.52	26.25	2.27	33.92	34.25	-0.33
34	บ้านศรีบุญเรือง	เพ็ญ 3	46.93	43.19	3.74	16.71	36.38	-19.67	31.43	29.38	2.05	28.57	27.34	1.23	30.91	34.07	-3.16
35	บ้านสร้างหลวงสร้างคำ	เพ็ญ 3	37.71	53.92	-16.21	15.88	31.68	-15.80	28.93	27.78	1.15	30.36	25.35	5.01	28.22	34.68	-6.46
36	บ้านหนองนกเขียนโพนทัน	เพ็ญ 3	48.56	36.63	11.93	26.81	27.44	-0.63	27.50	24.06	3.44	32.42	18.75	13.67	33.82	26.72	7.10
37	บ้านหลวงหัวสวย	เพ็ญ 3	56.02	43.85	12.17	20.68	26.63	-5.95	40.45	31.50	8.95	32.10	31.88	0.22	37.31	33.47	3.85
38	บ้านคอนเลียบ	เพ็ญ 4	44.89	45.75	-0.86	13.00	26.63	-13.63	23.21	32.50	-9.29	22.32	29.17	-6.85	25.86	33.51	-7.66
39	บ้านคอนสวรรค์สินเจริญ	เพ็ญ 4	34.60	57.38	-22.78	22.10	26.63	-4.53	26.00	28.75	-2.75	24.38	31.25	-6.87	26.77	36.00	-9.23
40	บ้านโคกสว่าง	เพ็ญ 4	41.75	44.04	-2.29	26.72	32.20	-5.48	37.50	27.86	9.64	23.61	29.02	-5.41	32.40	33.28	-0.89
41	บ้านเตาไห	เพ็ญ 4	67.79	60.63	7.16	34.71	33.13	1.58	36.79	28.75	8.04	30.36	28.13	2.23	42.41	37.66	4.75
42	บ้านนาพัง	เพ็ญ 4	46.15	47.36	-1.21	23.40	29.41	-6.01	36.00	29.29	6.71	26.25	31.70	-5.45	32.95	34.44	-1.49
43	บ้านโนนสว่าง	เพ็ญ 4	52.19	36.63	15.56	22.75	26.63	-3.88	40.63	17.50	23.13	32.03	20.31	11.72	36.90	25.27	11.63
44	บ้านยาง (คุรุราษฎร์วิทยา)	เพ็ญ 4	50.69	54.25	-3.56	21.20	37.46	-16.26	42.19	22.50	19.69	25.00	36.46	-11.46	34.77	37.67	-2.90
45	บ้านหนองกุง	เพ็ญ 4	44.25	42.43	1.82	26.09	29.88	-3.79	31.43	28.75	2.68	26.79	37.19	-10.40	32.14	34.56	-2.42
46	บ้านหม้อ	เพ็ญ 4	48.75	43.95	4.80	16.90	37.03	-20.13	35.00	37.50	-2.50	23.75	28.13	-4.38	31.10	36.65	-5.55
47	บ้านดอนกลอยดอนอุดม	เพ็ญ 5	44.93	55.53	-10.60	18.39	36.45	-18.06	34.12	33.44	0.68	28.49	28.13	0.36	31.48	38.39	-6.91
48	บ้านทอนดอนยาว	เพ็ญ 5	46.27	33.94	12.33	28.50	25.58	2.92	34.23	29.86	4.37	26.68	25.35	1.33	33.92	28.68	5.24

ตารางที่ 8 ผลการพัฒนาการทดสอบทางการศึกษาระดับชาติด้านพื้นฐาน (O-NET) ชั้นประถมศึกษาปีที่ 6 ปีการศึกษา 2564 และปีการศึกษา 2565

โรงเรียนในสังกัดสำนักงานเขตพื้นที่การศึกษาประถมศึกษาอุดรธานี เขต 1

ที่	ชื่อโรงเรียน	กลุ่มโรงเรียน	ไทย			คณิต			วิทย์			อังกฤษ			รวม		
			ปี 65	ปี 64	พัฒนา	ปี 65	ปี 64	พัฒนา	ปี 65	ปี 64	พัฒนา	ปี 65	ปี 64	พัฒนา	ปี 65	ปี 64	พัฒนา
49	บ้านท่าหนาด	เพ็ญ 5	53.91	47.48	6.43	31.92	37.74	-5.82	41.25	30.00	11.25	29.69	35.94	-6.25	39.19	37.79	1.40
50	บ้านนาทรายนาม่วง	เพ็ญ 5	38.56	52.04	-13.48	18.06	39.63	-21.57	31.39	31.35	0.04	26.04	31.97	-5.93	28.51	38.75	-10.24
51	บ้านนาบัวไผ่วิทยา	เพ็ญ 5	56.48	49.58	6.90	26.06	37.81	-11.75	32.73	35.71	-2.98	28.69	30.36	-1.67	35.99	38.37	-2.38
52	บ้านโนนรังหนองผือวิทยา	เพ็ญ 5	38.08	41.39	-3.31	22.85	31.94	-9.09	32.08	32.95	-0.87	27.08	29.83	-2.75	30.02	34.03	-4.01
53	บ้านยางซอ	เพ็ญ 5	58.68	47.11	11.57	52.74	37.77	14.97	49.32	35.71	13.61	32.39	39.29	-6.90	48.28	39.97	8.31
54	บ้านสร้างแป้น	เพ็ญ 5	53.69	51.31	2.38	38.56	33.13	5.43	44.17	33.06	11.11	27.86	30.90	-3.04	41.07	37.10	3.97
55	บ้านห้วย	เพ็ญ 5	68.00	39.00	29.00	32.50	13.63	18.87	46.25	20.00	26.25	28.13	25.00	3.13	43.72	24.41	19.31
56	บ้านดอนอุดม (เนยอุปถัมภ์)	เมือง 1	79.00	52.05	26.95	32.50	35.85	-3.35	25.00	40.00	-15.00	56.25	25.00	31.25	48.19	38.23	9.96
57	บ้านม่วงสว่างสามัคคี	เมือง 1	57.88	51.17	6.71	13.00	35.29	-22.29	41.25	38.33	2.92	37.50	33.85	3.65	37.41	39.66	-2.25
58	บ้านหนองบัว	เมือง 1	60.70	46.32	14.38	26.71	36.84	-10.13	41.00	26.43	14.57	28.44	40.63	-12.19	39.21	37.56	1.66
59	บ้านหมากแข้ง	เมือง 1	53.34	50.00	3.34	26.16	36.43	-10.27	39.59	33.54	6.05	40.04	38.44	1.60	39.78	39.60	0.18
60	กุดลิงจ้อหนองแก	เมือง 2	60.31	43.20	17.11	34.77	29.23	5.54	40.83	31.00	9.83	22.92	30.63	-7.71	39.71	33.52	6.19
61	บ้านศรีเชียงใหม่	เมือง 2	49.06	41.20	7.86	19.50	33.13	-13.63	32.50	30.50	2.00	28.13	30.00	-1.87	32.30	33.71	-1.41
62	บ้านหนองตุม	เมือง 2	47.87	42.77	5.10	19.13	32.69	-13.56	29.53	23.67	5.86	30.86	29.58	1.28	31.85	32.18	-0.33
63	อนุบาลอุดรธานี	เมือง 2	60.77	54.12	6.65	36.16	40.91	-4.75	44.69	36.14	8.55	44.50	46.40	-1.90	46.53	44.39	2.14
64	ชุมชนนิคมสร้างตนเองเชียงพิณ 2	เมือง 3	28.75	41.50	-12.75	13.00	31.50	-18.50	20.00	19.38	0.62	25.00	24.22	0.78	21.69	29.15	-7.46

ตารางที่ 8 ผลการพัฒนาการทดสอบทางการศึกษาระดับชาติด้านพื้นฐาน (O-NET) ชั้นประถมศึกษาปีที่ 6 ปีการศึกษา 2564 และปีการศึกษา 2565

โรงเรียนในสังกัดสำนักงานเขตพื้นที่การศึกษาประถมศึกษาอุดรธานี เขต 1

ที่	ชื่อโรงเรียน	กลุ่มโรงเรียน	ไทย			คณิต			วิทย์			อังกฤษ			รวม		
			ปี 65	ปี 64	พัฒนา	ปี 65	ปี 64	พัฒนา	ปี 65	ปี 64	พัฒนา	ปี 65	ปี 64	พัฒนา	ปี 65	ปี 64	พัฒนา
65	นาคลองหนองศรีคามวิทยา	เมือง 3	48.75	45.05	3.70	23.40	33.78	-10.38	31.00	28.50	2.50	35.63	29.06	6.57	34.70	34.10	0.60
66	บ้านเชียงพิณ	เมือง 3	55.50	56.63	-1.13	37.50	33.13	4.37	33.57	36.50	-2.93	32.14	34.69	-2.55	39.68	40.24	-0.56
67	บ้านนาแอง	เมือง 3	52.22	41.35	10.87	25.34	31.55	-6.21	27.81	26.25	1.56	27.34	26.56	0.78	33.18	31.43	1.75
68	บ้านนิคมพัฒนา	เมือง 3	47.38	46.57	0.81	55.88	25.70	30.18	22.50	25.00	-2.50	23.44	29.02	-5.58	37.30	31.57	5.73
69	บ้านปากดงส่งเสริมธรรม	เมือง 3	41.78	38.20	3.58	26.00	31.83	-5.83	34.69	23.50	11.19	30.08	26.25	3.83	33.14	29.95	3.19
70	บ้านหนองขุ่นเหล่าหลักวิทยา	เมือง 3	55.81	53.42	2.39	26.16	29.88	-3.72	41.25	34.17	7.08	28.91	35.94	-7.03	38.03	38.35	-0.32
71	ชุมชนนากวางพัฒนศึกษา	เมือง 4	52.58	42.50	10.08	22.78	28.25	-5.47	27.92	25.21	2.71	27.60	25.78	1.82	32.72	30.44	2.29
72	บ้านแก่น้อย	เมือง 4	44.05	50.81	-6.76	14.30	42.88	-28.58	25.50	35.00	-9.50	28.13	35.16	-7.03	28.00	40.96	-12.97
73	บ้านขาว	เมือง 4	72.75	49.95	22.80	36.06	34.43	1.63	40.00	27.50	12.50	32.81	30.63	2.18	45.41	35.63	9.78
74	บ้านดงอุดม	เมือง 4	43.69	54.75	-11.06	17.88	26.63	-8.75	40.00	47.50	-7.50	24.22	34.38	-10.16	31.45	40.82	-9.37
75	บ้านพรานเหมือน	เมือง 4	64.50	55.92	8.58	27.68	34.21	-6.53	44.00	43.75	0.25	33.13	30.73	2.40	42.33	41.15	1.18
76	บ้านเม่น	เมือง 4	70.97	78.25	-7.28	41.75	65.63	-23.88	50.31	47.50	2.81	54.69	71.88	-17.19	54.43	65.82	-11.39
77	บ้านเลื่อม	เมือง 4	49.36	49.50	-0.14	28.79	30.69	-1.90	39.64	33.44	6.20	34.38	23.05	11.33	38.04	34.17	3.87
78	บ้านหนองขาม (ค่ายเสนีย์อูปถัมภ์)	เมือง 4	54.95	44.86	10.09	21.52	32.05	-10.53	43.31	32.87	10.44	27.62	30.79	-3.17	36.85	35.14	1.71
79	หนองสำโรงวิทยา	เมือง 4	62.73	53.32	9.41	24.74	30.73	-5.99	45.33	29.47	15.86	35.00	35.03	-0.03	41.95	37.14	4.81
80	เจ ซี บ้านอินทร์แปลง	เมือง 5	63.08	74.25	-11.17	47.88	36.38	11.50	45.83	33.75	12.08	37.50	43.75	-6.25	48.57	47.03	1.54

ตารางที่ 8 ผลการพัฒนาการทดสอบทางการศึกษาระดับชาติด้านพื้นฐาน (O-NET) ชั้นประถมศึกษาปีที่ 6 ปีการศึกษา 2564 และปีการศึกษา 2565

โรงเรียนในสังกัดสำนักงานเขตพื้นที่การศึกษาประถมศึกษาอุดรธานี เขต 1

ที่	ชื่อโรงเรียน	กลุ่มโรงเรียน	ไทย			คณิต			วิทย์			อังกฤษ			รวม		
			ปี 65	ปี 64	พัฒนา	ปี 65	ปี 64	พัฒนา	ปี 65	ปี 64	พัฒนา	ปี 65	ปี 64	พัฒนา	ปี 65	ปี 64	พัฒนา
81	บ้านดงมะกรูดทรายทอง	เมือง 5	58.96	51.33	7.63	27.19	33.90	-6.71	40.00	31.75	8.25	44.27	41.25	3.02	42.61	39.56	3.05
82	บ้านตาด	เมือง 5	49.74	50.69	-0.95	29.24	31.20	-1.96	37.13	32.33	4.80	27.97	32.50	-4.53	36.02	36.68	-0.66
83	บ้านโนนเคือ	เมือง 5	52.96	44.89	8.07	32.71	33.13	-0.42	45.42	31.79	13.63	30.73	32.14	-1.41	40.46	35.49	4.97
84	บ้านสุขสมบูรณ์	เมือง 5	60.40	45.02	15.38	26.00	39.63	-13.63	40.00	28.64	11.36	35.63	28.69	6.94	40.51	35.50	5.01
85	บ้านหลุบหวายป่าขาม	เมือง 5	59.75	50.39	9.36	33.00	36.74	-3.74	40.00	26.39	13.61	27.50	32.64	-5.14	40.06	36.54	3.52
86	ผ่านศึกสงเคราะห์	เมือง 5	35.71	54.25	-18.54	14.95	28.25	-13.30	27.14	23.13	4.01	28.57	34.38	-5.81	26.59	35.00	-8.41
87	บ้านโก้ย	เมือง 6	42.50	56.69	-14.19	21.36	34.75	-13.39	25.00	27.50	-2.50	25.00	41.41	-16.41	28.47	40.09	-11.62
88	บ้านเซประชาอุทิศ	เมือง 6	60.19	55.75	4.44	39.16	37.46	1.70	41.25	44.17	-2.92	28.13	32.29	-4.16	42.18	42.42	-0.23
89	บ้านดอนหาดดงเหล่าต้อง	เมือง 6	51.85	48.40	3.45	16.90	37.03	-20.13	42.00	32.50	9.50	30.63	33.75	-3.12	35.35	37.92	-2.58
90	บ้านหนองบัวประชาสรรค์	เมือง 6	50.47	45.69	4.78	19.50	28.13	-8.63	31.00	28.85	2.15	29.38	26.20	3.18	32.59	32.22	0.37
91	บ้านหนองหว้าหนองไผ่	เมือง 6	43.61	46.66	-3.05	18.60	27.81	-9.21	31.15	35.00	-3.85	24.52	27.84	-3.32	29.47	34.33	-4.86
92	บ้านอีเลี่ยน	เมือง 6	53.14	53.75	-0.61	22.68	36.19	-13.51	39.34	33.75	5.59	26.64	33.71	-7.07	35.45	39.35	-3.90
93	ไทยรัฐวิทยา92 (ชุมชนนาข่า)	เมือง 7	65.70	60.83	4.87	43.15	42.98	0.17	39.50	37.92	1.58	30.63	38.54	-7.91	44.75	45.07	-0.32
94	บ้านขมิ้นป้อโคลน	เมือง 7	64.42	68.50	-4.08	46.99	46.13	0.86	40.83	33.75	7.08	39.58	48.44	-8.86	47.96	49.21	-1.25
95	บ้านงอยเลิงทอง	เมือง 7	58.46	54.72	3.74	39.21	38.89	0.32	60.00	34.69	25.31	26.04	27.73	-1.69	45.93	39.01	6.92
96	บ้านดอนหวาย	เมือง 7	38.63	30.17	8.46	23.06	15.79	7.27	42.50	23.33	19.17	35.94	34.38	1.56	35.03	25.92	9.12

ตารางที่ 8 ผลการพัฒนาการทดสอบทางการศึกษาระดับชาติด้านพื้นฐาน (O-NET) ชั้นประถมศึกษาปีที่ 6 ปีการศึกษา 2564 และปีการศึกษา 2565

โรงเรียนในสังกัดสำนักงานเขตพื้นที่การศึกษาประถมศึกษาอุดรธานี เขต 1

ที่	ชื่อโรงเรียน	กลุ่มโรงเรียน	ไทย			คณิต			วิทย์			อังกฤษ			รวม		
			ปี 65	ปี 64	พัฒนา	ปี 65	ปี 64	พัฒนา	ปี 65	ปี 64	พัฒนา	ปี 65	ปี 64	พัฒนา	ปี 65	ปี 64	พัฒนา
97	บ้านถ่อนใหญ่ถ่อนน้อย	เมือง 7	47.17	42.61	4.56	32.71	32.20	0.51	39.17	29.82	9.35	21.88	30.36	-8.48	35.23	33.75	1.49
98	บ้านท่าตุมตงสระพัง	เมือง 7	44.94	55.95	-11.01	17.39	33.78	-16.39	32.50	37.00	-4.50	36.98	40.31	-3.33	32.95	41.76	-8.81
99	บ้านนาคำหลวง	เมือง 7	49.54	45.61	3.93	25.05	31.50	-6.45	32.69	28.44	4.25	28.85	29.88	-1.03	34.03	33.86	0.17
100	บ้านโนนยาง	เมือง 7	54.63	47.50	7.13	22.75	33.13	-10.38	35.00	25.00	10.00	34.38	34.38	0.00	36.69	35.00	1.69
101	บ้านหมากตุมตอนยานาง	เมือง 7	43.67	42.35	1.32	26.10	34.17	-8.07	31.25	26.35	4.90	22.40	28.13	-5.73	30.86	32.75	-1.90
102	บ้านเหล่าดอนแดง	เมือง 7	16.00	59.75	-43.75	13.00	42.88	-29.88	25.00	35.00	-10.00	15.63	26.56	-10.93	17.41	41.05	-23.64
103	ประชาสามัคคี	เมือง 7	64.89	48.30	16.59	26.00	35.85	-9.85	33.89	34.00	-0.11	31.60	33.13	-1.53	39.10	37.82	1.28
104	มิตรภาพ 6	เมือง 7	60.13	52.00	8.13	20.74	28.79	-8.05	35.00	32.22	2.78	31.77	29.17	2.60	36.91	35.55	1.37
105	บ่อน้อยประชาสรรค์	เมือง 8	41.88	38.75	3.13	15.17	22.73	-7.56	29.17	31.00	-1.83	30.73	35.63	-4.90	29.24	32.03	-2.79
106	บ้านจำปา	เมือง 8	41.25	34.89	6.36	32.50	35.36	-2.86	29.00	29.17	-0.17	28.13	29.17	-1.04	32.72	32.15	0.57
107	บ้านเชียงยืน	เมือง 8	44.00	45.86	-1.86	21.40	41.86	-20.46	29.82	26.67	3.15	26.56	24.31	2.25	30.45	34.68	-4.23
108	บ้านป่องมหิตลอนุสรณ์ 6	เมือง 8	42.70	47.13	-4.43	22.23	29.88	-7.65	35.00	41.25	-6.25	24.38	33.59	-9.21	31.08	37.96	-6.89
109	บ้านหนองตอสูงแคน	เมือง 8	34.95	41.68	-6.73	20.93	30.82	-9.89	26.00	29.09	-3.09	26.88	24.15	2.73	27.19	31.44	-4.25
110	บ้านหนองน้ำเค็ม	เมือง 8	53.07	40.71	12.36	27.95	27.71	0.24	41.43	30.42	11.01	34.38	33.85	0.53	39.21	33.17	6.04
111	บ้านโคกสว่าง	สร้างคอม 1	74.75	64.25	10.50	52.63	20.13	32.50	52.50	42.50	10.00	40.63	28.13	12.50	55.13	38.75	16.38
112	บ้านเชียงดา	สร้างคอม 1	48.68	47.34	1.34	20.02	34.10	-14.08	33.67	34.11	-0.44	30.63	35.94	-5.31	33.25	37.87	-4.62

ตารางที่ 8 ผลการพัฒนาการทดสอบทางการศึกษาระดับชาติด้านพื้นฐาน (O-NET) ชั้นประถมศึกษาปีที่ 6 ปีการศึกษา 2564 และปีการศึกษา 2565

โรงเรียนในสังกัดสำนักงานเขตพื้นที่การศึกษาประถมศึกษาอุดรธานี เขต 1

ที่	ชื่อโรงเรียน	กลุ่มโรงเรียน	ไทย			คณิต			วิทย์			อังกฤษ			รวม		
			ปี 65	ปี 64	พัฒนา	ปี 65	ปี 64	พัฒนา	ปี 65	ปี 64	พัฒนา	ปี 65	ปี 64	พัฒนา	ปี 65	ปี 64	พัฒนา
113	บ้านไชยพอง	สร้างคอม 1	51.31	58.00	-6.69	11.38	35.29	-23.91	25.00	45.00	-20.00	21.88	30.21	-8.33	27.39	42.13	-14.73
114	บ้านดงผักเทียม	สร้างคอม 1	41.71	34.19	7.52	18.42	28.25	-9.83	38.33	33.75	4.58	29.17	32.81	-3.64	31.91	32.25	-0.34
115	บ้านท่าเสียว	สร้างคอม 1	48.75	50.75	-2.00	22.75	46.13	-23.38	36.25	48.75	-12.50	51.56	31.25	20.31	39.83	44.22	-4.39
116	บ้านนาสะอาด	สร้างคอม 1	35.88	62.92	-27.04	21.28	30.96	-9.68	29.38	36.67	-7.29	28.91	37.50	-8.59	28.86	42.01	-13.15
117	บ้านนาหว้า (สันติราษฎร์พิทยาคม)	สร้างคอม 1	76.75	63.83	12.92	36.06	37.46	-1.40	50.00	40.00	10.00	25.00	31.25	-6.25	46.95	43.14	3.82
118	บ้านโนนชาดวรุบลวิทยา	สร้างคอม 1	53.48	34.96	18.52	27.41	26.63	0.78	29.09	35.00	-5.91	28.69	30.21	-1.52	34.67	31.70	2.97
119	บ้านโนนนกหอ (เพ็งแสนวิทยา)	สร้างคอม 1	53.04	33.36	19.68	37.04	28.79	8.25	43.33	26.39	16.94	41.15	24.65	16.50	43.64	28.30	15.34
120	บ้านแมดพิทยาคม	สร้างคอม 1	44.43	25.15	19.28	17.69	28.40	-10.71	28.21	24.09	4.12	22.54	21.59	0.95	28.22	24.81	3.41
121	อนุบาลสร้างคอม	สร้างคอม 1	46.50	45.10	1.40	20.20	33.79	-13.59	32.86	31.65	1.21	29.66	28.13	1.53	32.31	34.67	-2.36
122	โคกโพธิ์วิทยา	สร้างคอม 2	48.98	40.05	8.93	21.60	31.45	-9.85	35.19	30.42	4.77	23.08	29.90	-6.82	32.21	32.96	-0.74
123	บ้านชาด	สร้างคอม 2	49.50	49.90	-0.40	26.21	33.23	-7.02	38.61	33.33	5.28	26.74	33.33	-6.59	35.27	37.45	-2.18
124	บ้านดอนเต็อ	สร้างคอม 2	53.10	31.18	21.92	25.02	37.77	-12.75	37.29	20.36	16.93	26.04	28.13	-2.09	35.36	29.36	6.00
125	บ้านดอนบาก	สร้างคอม 2	46.58	50.75	-4.17	29.03	33.13	-4.10	35.28	35.36	-0.08	30.56	36.61	-6.05	35.36	38.96	-3.60
126	บ้านดลิ่งชัน-สร้างแก้ว	สร้างคอม 2	43.77	33.58	10.19	20.15	27.49	-7.34	34.77	30.00	4.77	30.11	29.51	0.60	32.20	30.15	2.06
127	บ้านนาข้าวซุ่ม	สร้างคอม 2	64.88	49.00	15.88	36.00	38.33	-2.33	41.25	32.50	8.75	30.31	30.63	-0.32	43.11	37.62	5.50
128	บ้านนาม่วง	สร้างคอม 2	53.81	51.37	2.44	24.92	31.83	-6.91	29.38	31.00	-1.62	27.60	26.46	1.14	33.93	35.17	-1.24



ตารางที่ 8 ผลการพัฒนากการทดสอบทางการศึกษาระดับชาตืชั้นพื้นฐาน (O-NET) ชั้นประถมศึกษาปีที่ 6 ปีการศึกษา 2564 และปีการศึกษา 2565

โรงเรียนในสังกัดสำนักงานเขตพื้นที่การศึกษาประถมศึกษาอุดรธานี เขต 1

ที่	ชื่อโรงเรียน	กลุ่มโรงเรียน	ไทย			คณิต			วิทย์			อังกฤษ			รวม		
			ปี 65	ปี 64	พัฒนา	ปี 65	ปี 64	พัฒนา	ปี 65	ปี 64	พัฒนา	ปี 65	ปี 64	พัฒนา	ปี 65	ปี 64	พัฒนา
129	บ้านน้ำเที่ยง	สร้างคอม 2	47.83	40.50	7.33	14.19	30.53	-16.34	26.67	23.00	3.67	23.96	26.25	-2.29	28.16	30.07	-1.91
130	บ้านยวด	สร้างคอม 2	44.68	40.50	4.18	20.21	34.36	-14.15	29.25	27.95	1.30	26.88	22.44	4.44	30.26	31.31	-1.06
131	บ้านศรีชมชื่นบุญชิตวิทยา	สร้างคอม 2	52.79	45.94	6.85	27.29	33.13	-5.84	40.42	40.63	-0.21	28.65	24.22	4.43	37.29	35.98	1.31
132	บ้านหินโงม	สร้างคอม 2	44.20	32.93	11.27	23.40	24.80	-1.40	27.17	29.75	-2.58	28.13	25.63	2.50	30.73	28.28	2.45
133	นิคมสร้างตนเองเชียงพิณ 1	หนองวัวซอ 1	55.25	53.88	1.37	29.41	46.13	-16.72	40.63	42.50	-1.87	36.72	46.88	-10.16	40.50	47.35	-6.85
134	บ้านหนองแสงสร้อย	หนองวัวซอ 1	44.49	33.35	11.14	20.88	25.33	-4.45	32.83	28.83	4.00	25.21	26.25	-1.04	30.85	28.44	2.41
135	บ้านหนองบัวบาน	หนองวัวซอ 1	53.36	38.81	14.55	20.52	29.88	-9.36	37.50	35.63	1.87	29.46	35.55	-6.09	35.21	34.97	0.24
136	บ้านหนองแวงเดิดเกษตรสมบูรณ์	หนองวัวซอ 1	60.00	36.30	23.70	19.50	29.35	-9.85	15.00	28.00	-13.00	21.88	27.50	-5.62	29.10	30.29	-1.19
137	อนุบาลหนองวัวซอ	หนองวัวซอ 1	45.42	43.36	2.06	21.72	31.39	-9.67	30.72	31.01	-0.29	26.23	31.73	-5.50	31.02	34.37	-3.35
138	ชุมชนหนองแสง	หนองวัวซอ 2	50.50	42.38	8.12	18.85	32.31	-13.46	37.78	37.50	0.28	34.38	29.69	4.69	35.38	35.47	-0.09
139	บ้านโคกหนองแสง	หนองวัวซอ 2	54.21	43.14	11.07	20.58	30.34	-9.76	44.58	33.93	10.65	31.25	31.25	0.00	37.66	34.67	2.99
140	บ้านเสาเล่า	หนองวัวซอ 2	46.65	56.50	-9.85	22.10	36.38	-14.28	30.50	33.75	-3.25	35.00	36.72	-1.72	33.56	40.84	-7.28
141	บ้านหนองเม็กห้วยทราย	หนองวัวซอ 2	46.06	46.88	-0.82	9.75	36.78	-27.03	23.13	35.31	-12.18	28.13	31.64	-3.51	26.77	37.65	-10.89
142	บ้านหนองแวงฮีคำหมากคูน	หนองวัวซอ 2	41.13	45.03	-3.90	21.91	34.43	-12.52	38.21	33.50	4.71	25.89	31.09	-5.20	31.79	36.01	-4.23
143	บ้านหนองอ้อ	หนองวัวซอ 2	48.67	53.18	-4.51	18.78	38.79	-20.01	35.56	38.21	-2.65	31.25	47.77	-16.52	33.57	44.49	-10.92
144	รัฐประชา 509	หนองวัวซอ 2	52.25	49.69	2.56	26.56	41.25	-14.69	37.83	30.94	6.89	35.42	29.30	6.12	38.02	37.80	0.22

ตารางที่ 8 ผลการพัฒนาการทดสอบทางการศึกษาระดับชาตินิยมขั้นพื้นฐาน (O-NET) ชั้นประถมศึกษาปีที่ 6 ปีการศึกษา 2564 และปีการศึกษา 2565

โรงเรียนในสังกัดสำนักงานเขตพื้นที่การศึกษาประถมศึกษาอุดรธานี เขต 1

ที่	ชื่อโรงเรียน	กลุ่มโรงเรียน	ไทย			คณิต			วิทย์			อังกฤษ			รวม		
			ปี 65	ปี 64	พัฒนา	ปี 65	ปี 64	พัฒนา	ปี 65	ปี 64	พัฒนา	ปี 65	ปี 64	พัฒนา	ปี 65	ปี 64	พัฒนา
145	ชุมชนกุศุมหากไฟ	หนองวัวซอ 3	51.31	48.89	2.42	25.51	38.04	-12.53	37.71	37.03	0.68	29.17	30.66	-1.49	35.93	38.66	-2.73
146	บ้านโคกผักหอม	หนองวัวซอ 3	58.20	52.72	5.48	26.46	33.51	-7.05	34.64	33.75	0.89	33.48	36.08	-2.60	38.20	39.02	-0.82
147	บ้านโคกล่าม	หนองวัวซอ 3	41.39	52.79	-11.40	17.95	38.63	-20.68	34.29	29.62	4.67	30.36	37.02	-6.66	31.00	39.52	-8.52
148	บ้านดงบัง	หนองวัวซอ 3	54.97	46.04	8.93	23.64	29.98	-6.34	32.19	25.42	6.77	25.78	30.73	-4.95	34.15	33.04	1.10
149	บ้านโนนชัยศรี	หนองวัวซอ 3	50.88	42.13	8.75	27.63	26.63	1.00	30.63	37.50	-6.87	22.66	28.91	-6.25	32.95	33.79	-0.84
150	บ้านหนองบัวเงิน	หนองวัวซอ 3	55.10	49.40	5.70	34.18	29.23	4.95	28.00	32.75	-4.75	31.88	33.75	-1.87	37.29	36.28	1.01
151	บ้านหนองแวงจุมพล	หนองวัวซอ 3	56.43	53.75	2.68	23.43	40.13	-16.70	31.59	30.36	1.23	28.84	33.26	-4.42	35.07	39.38	-4.30
152	บ้านห้วยไร่	หนองวัวซอ 3	56.64	74.25	-17.61	38.61	59.75	-21.14	37.50	35.00	2.50	32.14	46.88	-14.74	41.22	53.97	-12.75
153	บ้านอุบมุง	หนองวัวซอ 3	52.38	46.34	6.04	21.13	35.64	-14.51	31.25	34.06	-2.81	32.81	28.91	3.90	34.39	36.24	-1.85
เขตพื้นที่			52.36	47.56	4.80	26.26	34.58	-8.32	37.26	32.45	4.81	33.23	34.32	-1.09	37.28	37.23	0.05
สพฐ.			52.80	49.54	3.26	26.52	35.85	-9.33	37.90	33.68	4.22	33.57	35.46	-1.89	37.70	38.63	-0.94
ประเทศ			53.89	50.38	3.51	28.06	36.83	-8.77	39.34	34.31	5.03	37.62	39.22	-1.60	39.73	40.19	-0.46

หมายเหตุ

 หมายถึง ค่าเฉลี่ยผลการพัฒนามากกว่าร้อยละ 3

รายงานผลการทดสอบทางการศึกษาระดับชาตินิยมขั้นพื้นฐาน (O-NET)  
ชั้นมัธยมศึกษาปีที่ 3 ปีการศึกษา 2565

ฉบับที่ 2 - ค่าสถิติแยกตามมาตรฐานการเรียนรู้สำหรับเขตพื้นที่การศึกษา

เขต สพป.อุดรธานี เขต 1

สังกัด สำนักงานคณะกรรมการการศึกษาขั้นพื้นฐาน

วิชา : ภาษาไทย (91)

ระดับ	จำนวนผู้เข้าสอบ	คะแนนเฉลี่ย (Mean)			ส่วนเบี่ยงเบนมาตรฐาน (S.D.)			คะแนนสูงสุด (Max.)			คะแนนต่ำสุด (Min.)			มัธยฐาน (Median)	ฐานนิยม (Mode)
		ปรนัย	อัตนัย	รวม	ปรนัย	อัตนัย	รวม	ปรนัย	อัตนัย	รวม	ปรนัย	อัตนัย	รวม	รวม	รวม
ระดับเขตพื้นที่	999	35.66	15.93	51.59	11.12	7.08	16.05	63.91	28.50	90.41	6.49	0.00	7.47	52.78	62.53
ระดับสังกัด	299,905	37.59	16.32	53.91	11.70	7.02	16.57	70.00	30.00	98.00	0.00	0.00	0.00	55.45	67.37
ระดับประเทศ	424,924	36.95	16.00	52.95	11.91	7.20	17.00	70.00	30.00	98.00	0.00	0.00	0.00	54.51	19.27

มาตรฐานการเรียนรู้	คะแนนเต็ม	ค่าสถิติจำแนกตามระดับ					
		เขตพื้นที่		สังกัด		ประเทศ	
		Mean	S.D.	Mean	S.D.	Mean	S.D.
มาตรฐาน ท 1.1	100.00	55.51	21.50	59.23	21.75	58.47	22.11
มาตรฐาน ท 2.1	100.00	51.58	18.89	53.49	19.41	52.47	19.93
มาตรฐาน ท 3.1	100.00	59.18	30.33	62.52	29.72	60.58	30.07
มาตรฐาน ท 4.1	100.00	39.95	17.14	40.40	18.05	40.10	18.16
มาตรฐาน ท 5.1	100.00	55.62	33.67	59.26	33.23	57.91	33.51

มาตรฐานการเรียนรู้ที่เขตพื้นที่ควรเร่งพัฒนาเนื่องจากคะแนนเฉลี่ยของเขตพื้นที่ต่ำกว่าคะแนนเฉลี่ยระดับประเทศได้แก่

- 1.) มาตรฐาน ท 1.1
- 2.) มาตรฐาน ท 5.1
- 3.) มาตรฐาน ท 3.1
- 4.) มาตรฐาน ท 2.1
- 5.) มาตรฐาน ท 4.1

รายงานผลการทดสอบทางการศึกษาระดับชาตินิยมขั้นพื้นฐาน (O-NET)  
ชั้นมัธยมศึกษาปีที่ 3 ปีการศึกษา 2565

ฉบับที่ 2 - ค่าสถิติแยกตามมาตรฐานการเรียนรู้สำหรับเขตพื้นที่การศึกษา

เขต สพป.อุดรธานี เขต 1

สังกัด สำนักงานคณะกรรมการการศึกษาขั้นพื้นฐาน

วิชา : ภาษาอังกฤษ (93)

ระดับ	จำนวนผู้เข้าสอบ	คะแนนเฉลี่ย (Mean)	ส่วนเบี่ยงเบนมาตรฐาน (S.D.)	คะแนนสูงสุด (Max.)	คะแนนต่ำสุด (Min.)	มัธยฐาน (Median)	ฐานนิยม (Mode)
ระดับเขตพื้นที่	1,000	28.21	10.65	90.63	0.00	28.13	25.00
ระดับสังกัด	297,461	31.75	14.40	100.00	0.00	28.13	25.00
ระดับประเทศ	421,937	32.05	14.89	100.00	0.00	28.13	25.00

มาตรฐานการเรียนรู้	คะแนนเต็ม	ค่าสถิติจำแนกตามระดับ					
		เขตพื้นที่		สังกัด		ประเทศ	
		Mean	S.D.	Mean	S.D.	Mean	S.D.
มาตรฐาน ต 1.1	100.00	29.46	15.67	33.76	18.69	34.09	19.06
มาตรฐาน ต 1.2	100.00	28.40	18.71	33.06	23.50	33.55	23.91
มาตรฐาน ต 1.3	100.00	23.80	15.96	24.97	17.52	25.18	17.83
มาตรฐาน ต 2.1	100.00	39.40	34.89	45.07	35.61	44.91	35.71
มาตรฐาน ต 2.2	100.00	26.28	22.14	28.62	24.36	28.92	24.65

มาตรฐานการเรียนรู้ที่เขตพื้นที่ควรเร่งพัฒนาเนื่องจากคะแนนเฉลี่ยของเขตพื้นที่ต่ำกว่าคะแนนเฉลี่ยระดับประเทศได้แก่

- 1.) มาตรฐาน ต 2.1
- 2.) มาตรฐาน ต 1.2
- 3.) มาตรฐาน ต 1.1
- 4.) มาตรฐาน ต 2.2
- 5.) มาตรฐาน ต 1.3

รายงานผลการทดสอบทางการศึกษาระดับชาตินิยมขั้นพื้นฐาน (O-NET)  
ชั้นมัธยมศึกษาปีที่ 3 ปีการศึกษา 2565

ฉบับที่ 2 - ค่าสถิติแยกตามมาตรฐานการเรียนรู้สำหรับเขตพื้นที่การศึกษา

เขต สพป.อุดรธานี เขต 1

สังกัด สำนักงานคณะกรรมการการศึกษาขั้นพื้นฐาน

วิชา : คณิตศาสตร์ (94)

ระดับ	จำนวนผู้เข้าสอบ	คะแนนเฉลี่ย (Mean)	ส่วนเบี่ยงเบนมาตรฐาน (S.D.)	คะแนนสูงสุด (Max.)	คะแนนต่ำสุด (Min.)	มัธยฐาน (Median)	ฐานนิยม (Mode)
ระดับเขตพื้นที่	997	22.05	9.72	73.75	0.00	23.75	23.75
ระดับสังกัด	299,730	24.66	13.83	100.00	0.00	23.75	19.00
ระดับประเทศ	424,674	24.39	13.70	100.00	0.00	23.75	19.00

มาตรฐานการเรียนรู้	คะแนนเต็ม	ค่าสถิติจำแนกตามระดับ					
		เขตพื้นที่		สังกัด		ประเทศ	
		Mean	S.D.	Mean	S.D.	Mean	S.D.
มาตรฐาน ค 1.1	100.00	16.09	19.58	20.70	23.98	20.52	23.95
มาตรฐาน ค 1.2	100.00	30.79	32.98	30.42	33.38	30.00	33.26
มาตรฐาน ค 1.3	100.00	27.06	18.01	30.52	21.97	30.00	21.81
มาตรฐาน ค 2.1	100.00	32.10	32.27	33.37	34.17	33.17	34.12
มาตรฐาน ค 2.2	100.00	15.50	15.48	17.70	17.94	17.56	17.84
มาตรฐาน ค 3.1	100.00	17.44	22.24	20.28	26.06	20.10	25.85
มาตรฐาน ค 3.2	100.00	22.57	41.80	24.44	42.98	24.25	42.86

มาตรฐานการเรียนรู้ที่เขตพื้นที่ควรเร่งพัฒนาเนื่องจากคะแนนเฉลี่ยของเขตพื้นที่ต่ำกว่าคะแนนเฉลี่ยระดับประเทศได้แก่

- 1.) มาตรฐาน ค 1.1
- 2.) มาตรฐาน ค 1.3
- 3.) มาตรฐาน ค 3.1
- 4.) มาตรฐาน ค 2.2
- 5.) มาตรฐาน ค 3.2
- 6.) มาตรฐาน ค 2.1

รายงานผลการทดสอบทางการศึกษาระดับชาตินิยมขั้นพื้นฐาน (O-NET)  
ชั้นมัธยมศึกษาปีที่ 3 ปีการศึกษา 2565

ฉบับที่ 2 - ค่าสถิติแยกตามมาตรฐานการเรียนรู้สำหรับเขตพื้นที่การศึกษา

เขต สพป.อุดรธานี เขต 1

สังกัด สำนักงานคณะกรรมการการศึกษาขั้นพื้นฐาน

วิชา : วิทยาศาสตร์ (95)

ระดับ	จำนวนผู้เข้าสอบ	คะแนนเฉลี่ย (Mean)	ส่วนเบี่ยงเบนมาตรฐาน (S.D.)	คะแนนสูงสุด (Max.)	คะแนนต่ำสุด (Min.)	มัธยฐาน (Median)	ฐานนิยม (Mode)
ระดับเขตพื้นที่	1,000	31.15	8.53	57.00	8.25	30.75	26.75
ระดับสังกัด	298,189	33.67	10.25	100.00	0.00	32.75	31.50
ระดับประเทศ	422,812	33.32	10.27	100.00	0.00	32.25	31.50

มาตรฐานการเรียนรู้	คะแนนเต็ม	ค่าสถิติจำแนกตามระดับ					
		เขตพื้นที่		สังกัด		ประเทศ	
		Mean	S.D.	Mean	S.D.	Mean	S.D.
มาตรฐาน ว 1.1	100.00	65.20	47.63	67.35	46.89	65.71	47.47
มาตรฐาน ว 1.2	100.00	20.96	18.76	21.16	18.55	21.31	18.59
มาตรฐาน ว 1.3	100.00	28.15	21.99	31.66	22.98	31.28	23.08
มาตรฐาน ว 2.1	100.00	34.12	22.55	37.13	23.60	36.68	23.60
มาตรฐาน ว 2.2	100.00	32.24	21.18	35.48	22.06	35.13	22.06
มาตรฐาน ว 2.3	100.00	23.08	19.57	23.14	19.72	23.21	19.75
มาตรฐาน ว 3.1	100.00	36.63	24.67	38.53	24.15	38.02	24.12
มาตรฐาน ว 3.2	100.00	39.12	21.81	43.37	23.18	42.73	23.19
มาตรฐาน ว 4.1	100.00	28.55	33.13	33.04	34.78	32.49	34.64
มาตรฐาน ว 4.2	100.00	22.25	27.61	25.32	29.37	25.07	29.31

มาตรฐานการเรียนรู้ที่เขตพื้นที่ควรเร่งพัฒนาเนื่องจากคะแนนเฉลี่ยของเขตพื้นที่ต่ำกว่าคะแนนเฉลี่ยระดับประเทศได้แก่

- 1.) มาตรฐาน ว 4.1
- 2.) มาตรฐาน ว 3.2
- 3.) มาตรฐาน ว 1.3
- 4.) มาตรฐาน ว 2.2
- 5.) มาตรฐาน ว 4.2
- 6.) มาตรฐาน ว 2.1
- 7.) มาตรฐาน ว 3.1
- 8.) มาตรฐาน ว 1.1
- 9.) มาตรฐาน ว 1.2
- 10.) มาตรฐาน ว 2.3

รายงานผลการทดสอบทางการศึกษาระดับชาตินิยมขั้นพื้นฐาน (O-NET)  
ชั้นมัธยมศึกษาปีที่ 3 ปีการศึกษา 2565  
ฉบับที่ 5 - ค่าสถิติแยกตามสาระการเรียนรู้สำหรับเขตพื้นที่การศึกษา

เขต สพป.อุดรธานี เขต 1 ..... สังกัด สำนักงานคณะกรรมการการศึกษาขั้นพื้นฐาน .....

วิชา: ภาษาไทย (91)

ระดับ	จำนวน ผู้เข้าสอบ	คะแนนเฉลี่ย (Mean)			ส่วนเบี่ยงเบนมาตรฐาน (S.D.)			คะแนนสูงสุด (Max.)			คะแนนต่ำสุด (Min.)			มัธยฐาน (Median) รวม	ฐานนิยม (Mode) รวม
		ปรนัย	อัตนัย	รวม	ปรนัย	อัตนัย	รวม	ปรนัย	อัตนัย	รวม	ปรนัย	อัตนัย	รวม		
ระดับเขตพื้นที่	999	35.66	15.93	51.59	11.12	7.08	16.05	63.91	28.50	90.41	6.49	0.00	7.47	52.78	62.53
ระดับสังกัด	299,905	37.59	16.32	53.91	11.70	7.02	16.57	70.00	30.00	98.00	0.00	0.00	0.00	55.45	67.37
ระดับประเทศ	424,924	36.95	16.00	52.95	11.91	7.20	17.00	70.00	30.00	98.00	0.00	0.00	0.00	54.51	19.27

สาระการเรียนรู้	คะแนนเต็ม	ค่าสถิติจำแนกตามระดับ					
		เขตพื้นที่		สังกัด		ประเทศ	
		Mean	S.D.	Mean	S.D.	Mean	S.D.
การอ่าน	100.00	55.51	21.50	59.23	21.75	58.47	22.11
การเขียน	100.00	51.58	18.89	53.49	19.41	52.47	19.93
การฟัง การดู และการพูด	100.00	59.18	30.33	62.52	29.72	60.58	30.07
หลักการใช้ภาษาไทย	100.00	39.95	17.14	40.40	18.05	40.10	18.16
วรรณคดีและวรรณกรรม	100.00	55.62	33.67	59.26	33.23	57.91	33.51

สาระการเรียนรู้ที่เขตพื้นที่ควรเร่งพัฒนาเนื่องจากคะแนนเฉลี่ยของเขตพื้นที่ต่ำกว่าคะแนนเฉลี่ยระดับประเทศได้แก่

- 1.) สาระ การอ่าน
- 2.) สาระ วรรณคดีและวรรณกรรม
- 3.) สาระ การฟัง การดู และการพูด
- 4.) สาระ การเขียน
- 5.) สาระ หลักการใช้ภาษาไทย

รายงานผลการทดสอบทางการศึกษาระดับชาตินิยมขั้นพื้นฐาน (O-NET)  
ชั้นมัธยมศึกษาปีที่ 3 ปีการศึกษา 2565  
ฉบับที่ 5 - ค่าสถิติแยกตามสาระการเรียนรู้สำหรับเขตพื้นที่การศึกษา

เขต สพป.อุดรธานี เขต 1 ..... สังกัด สำนักงานคณะกรรมการการศึกษาขั้นพื้นฐาน .....

วิชา : ภาษาอังกฤษ (93)

ระดับ	จำนวนผู้เข้าสอบ	คะแนนเฉลี่ย (Mean)	ส่วนเบี่ยงเบน มาตรฐาน (S.D.)	คะแนนสูงสุด (Max.)	คะแนนต่ำสุด (Min.)	มัธยฐาน (Median)	ฐานนิยม (Mode)
ระดับเขตพื้นที่	1,000	28.21	10.65	90.63	0.00	28.13	25.00
ระดับสังกัด	297,461	31.75	14.40	100.00	0.00	28.13	25.00
ระดับประเทศ	421,937	32.05	14.89	100.00	0.00	28.13	25.00

สาระการเรียนรู้	คะแนนเต็ม	ค่าสถิติจำแนกตามระดับ					
		เขตพื้นที่		สังกัด		ประเทศ	
		Mean	S.D.	Mean	S.D.	Mean	S.D.
ภาษาเพื่อการสื่อสาร	100.00	27.65	10.98	31.21	14.83	31.55	15.31
ภาษาและวัฒนธรรม	100.00	30.65	19.56	34.10	21.56	34.25	21.85

สาระการเรียนรู้ที่เขตพื้นที่ควรเร่งพัฒนาเนื่องจากคะแนนเฉลี่ยของเขตพื้นที่ต่ำกว่าคะแนนเฉลี่ยระดับประเทศได้แก่

- 1.) สาระ ภาษาเพื่อการสื่อสาร
- 2.) สาระ ภาษาและวัฒนธรรม



รายงานผลการทดสอบทางการศึกษาระดับชาตินิยมพื้นฐาน (O-NET)  
ชั้นมัธยมศึกษาปีที่ 3 ปีการศึกษา 2565  
ฉบับที่ 5 - ค่าสถิติแยกตามสาระการเรียนรู้สำหรับเขตพื้นที่การศึกษา

เขต สพป.อุดรธานี เขต 1 ..... สังกัด สำนักงานคณะกรรมการการศึกษาขั้นพื้นฐาน .....

วิชา : คณิตศาสตร์ (94)

ระดับ	จำนวนผู้เข้าสอบ	คะแนนเฉลี่ย (Mean)	ส่วนเบี่ยงเบน มาตรฐาน (S.D.)	คะแนนสูงสุด (Max.)	คะแนนต่ำสุด (Min.)	มัธยฐาน (Median)	ฐานนิยม (Mode)
ระดับเขตพื้นที่	997	22.05	9.72	73.75	0.00	23.75	23.75
ระดับสังกัด	299,730	24.66	13.83	100.00	0.00	23.75	19.00
ระดับประเทศ	424,674	24.39	13.70	100.00	0.00	23.75	19.00

สาระการเรียนรู้	คะแนนเต็ม	ค่าสถิติแยกตามระดับ					
		เขตพื้นที่		สังกัด		ประเทศ	
		Mean	S.D.	Mean	S.D.	Mean	S.D.
จำนวนและพีชคณิต	100.00	24.37	13.84	27.45	17.72	27.06	17.63
การวัดและเรขาคณิต	100.00	20.07	14.10	22.02	16.63	21.86	16.53
สถิติและความน่าจะเป็น	100.00	19.01	19.38	21.56	22.96	21.37	22.73

สาระการเรียนรู้ที่เขตพื้นที่ควรเร่งพัฒนาเนื่องจากคะแนนเฉลี่ยของเขตพื้นที่ต่ำกว่าคะแนนเฉลี่ยระดับประเทศได้แก่

- 1.) สาระ จำนวนและพีชคณิต
- 2.) สาระ สถิติและความน่าจะเป็น
- 3.) สาระ การวัดและเรขาคณิต

รายงานผลการทดสอบทางการศึกษาระดับชาตินิยมขั้นพื้นฐาน (O-NET)  
ชั้นมัธยมศึกษาปีที่ 3 ปีการศึกษา 2565  
ฉบับที่ 5 - ค่าสถิติแยกตามสาระการเรียนรู้สำหรับเขตพื้นที่การศึกษา

เขต สพป.อุดรธานี เขต 1 ..... สังกัด สำนักงานคณะกรรมการการศึกษาขั้นพื้นฐาน .....

วิชา : วิทยาศาสตร์ (95)

ระดับ	จำนวนผู้เข้าสอบ	คะแนนเฉลี่ย (Mean)	ส่วนเบี่ยงเบน มาตรฐาน (S.D.)	คะแนนสูงสุด (Max.)	คะแนนต่ำสุด (Min.)	มัธยฐาน (Median)	ฐานนิยม (Mode)
ระดับเขตพื้นที่	1,000	31.15	8.53	57.00	8.25	30.75	26.75
ระดับสังกัด	298,189	33.67	10.25	100.00	0.00	32.75	31.50
ระดับประเทศ	422,812	33.32	10.27	100.00	0.00	32.25	31.50

สาระการเรียนรู้	คะแนนเต็ม	ค่าสถิติจำแนกตามระดับ					
		เขตพื้นที่		สังกัด		ประเทศ	
		Mean	S.D.	Mean	S.D.	Mean	S.D.
วิทยาศาสตร์ชีวภาพ	100.00	28.27	13.88	29.88	14.27	29.65	14.32
วิทยาศาสตร์กายภาพ	100.00	30.29	12.49	32.54	14.02	32.28	14.03
วิทยาศาสตร์โลก และอวกาศ	100.00	38.15	17.03	41.50	17.99	40.90	18.01
เทคโนโลยี	100.00	25.40	21.65	29.18	23.33	28.78	23.30

สาระการเรียนรู้ที่เขตพื้นที่ควรเร่งพัฒนาเนื่องจากคะแนนเฉลี่ยของเขตพื้นที่ต่ำกว่าคะแนนเฉลี่ยระดับประเทศได้แก่

- 1.) สาระ เทคโนโลยี
- 2.) สาระ วิทยาศาสตร์โลก และอวกาศ
- 3.) สาระ วิทยาศาสตร์กายภาพ
- 4.) สาระ วิทยาศาสตร์ชีวภาพ



รายงานผลการทดสอบทางการศึกษาระดับชาตินำขึ้นพื้นฐาน (O-NET)

ชั้นมัธยมศึกษาปีที่ 3 ปีการศึกษา 2565

ฉบับที่ 3 - ร้อยละของนักเรียนที่ตอบถูกในแต่ละข้อ สำหรับเขตพื้นที่การศึกษา

เขต สพป.อุดรธานี เขต 1

สังกัด สำนักงานคณะกรรมการการศึกษาขั้นพื้นฐาน

วิชา : ภาษาไทย (91) รหัสชุดข้อสอบ

ข้อที่	ร้อยละของนักเรียนที่ตอบถูก จำแนกตามระดับ			ข้อที่	ร้อยละของนักเรียนที่ตอบถูก จำแนกตามระดับ			ข้อที่	ร้อยละของนักเรียนที่ตอบถูก จำแนกตามระดับ			ข้อที่	ร้อยละของนักเรียนที่ตอบถูก จำแนกตามระดับ		
	เขตพื้นที่	สังกัด	ประเทศ		เขตพื้นที่	สังกัด	ประเทศ		เขตพื้นที่	สังกัด	ประเทศ		เขตพื้นที่	สังกัด	ประเทศ
1	64.83	69.64	69.10	9	47.75	50.07	49.40	17	59.06	65.41	63.60	25	55.41	60.56	58.94
2	68.84	72.90	71.57	10	46.29	50.36	49.45	18	51.91	52.66	51.71	26	28.47	36.83	36.42
3	42.87	47.44	47.12	11	37.78	40.28	39.31	19	61.28	63.45	59.96	27	14.42	13.18	12.85
4	26.66	31.43	31.79	12	25.53	31.06	30.90	20	64.76	68.81	67.32	28	12.30	11.01	10.79
5	70.94	76.65	75.15	13	74.77	77.98	76.53	21	26.78	27.24	27.71	29	21.73	22.82	22.02
6	48.75	48.35	48.23	14	79.94	82.99	81.49	22	31.16	34.34	34.19		-	-	-
7	72.27	77.37	76.22	15	53.61	54.58	53.49	23	40.54	43.89	43.07		-	-	-
8	57.27	59.80	58.20	16	24.12	25.88	25.59	24	71.11	73.55	71.96		-	-	-



รายงานผลการทดสอบทางการศึกษาระดับชาตินิยมขั้นพื้นฐาน (O-NET)

ชั้นมัธยมศึกษาปีที่ 3 ปีการศึกษา 2565

ฉบับที่ 3 - ร้อยละของนักเรียนที่ตอบถูกในแต่ละข้อ สำหรับเขตพื้นที่การศึกษา

เขต สพป.อุดรธานี เขต 1

สังกัด สำนักงานคณะกรรมการการศึกษาขั้นพื้นฐาน

วิชา : ภาษาอังกฤษ (93) รหัสชุดข้อสอบ

ข้อที่	ร้อยละของนักเรียนที่ตอบถูก จำแนกตามระดับ			ข้อที่	ร้อยละของนักเรียนที่ตอบถูก จำแนกตามระดับ			ข้อที่	ร้อยละของนักเรียนที่ตอบถูก จำแนกตามระดับ			ข้อที่	ร้อยละของนักเรียนที่ตอบถูก จำแนกตามระดับ		
	เขตพื้นที่	สังกัด	ประเทศ		เขตพื้นที่	สังกัด	ประเทศ		เขตพื้นที่	สังกัด	ประเทศ		เขตพื้นที่	สังกัด	ประเทศ
1	45.20	46.60	46.59	9	19.70	22.79	23.36	17	29.20	31.84	32.25	25	29.00	27.96	27.97
2	28.10	34.12	34.87	10	34.80	43.80	44.08	18	31.20	31.91	32.08	26	24.50	25.55	25.77
3	33.50	41.08	41.74	11	26.93	32.84	33.43	19	28.90	30.58	30.86	27	18.12	17.42	17.71
4	18.60	23.45	23.97	12	30.93	38.20	38.56	20	25.40	27.60	27.81	28	18.34	20.68	21.23
5	51.60	59.51	59.13	13	24.05	27.03	27.43	21	22.95	25.69	26.13	29	28.10	28.91	28.81
6	28.93	33.81	34.23	14	28.50	39.15	39.69	22	19.92	20.79	21.10	30	32.20	33.95	34.13
7	27.23	30.67	30.73	15	25.63	28.04	28.59	23	31.70	37.21	37.42	31	30.30	35.25	35.26
8	24.80	29.65	30.13	16	36.44	37.13	37.14	24	30.13	34.15	34.43	32	18.32	19.11	19.58



รายงานผลการทดสอบทางการศึกษาระดับชาตินำพื้นฐาน (O-NET)  
ชั้นมัธยมศึกษาปีที่ 3 ปีการศึกษา 2565  
ฉบับที่ 3 - ร้อยละของนักเรียนที่ตอบถูกในแต่ละข้อ สำหรับเขตพื้นที่การศึกษา

เขต สพป.อุดรธานี เขต 1

สังกัด สำนักงานคณะกรรมการการศึกษาขั้นพื้นฐาน

วิชา : คณิตศาสตร์ (94) รหัสชุดข้อสอบ

ข้อที่	ร้อยละของนักเรียนที่ตอบถูก จำแนกตามระดับ			ข้อที่	ร้อยละของนักเรียนที่ตอบถูก จำแนกตามระดับ			ข้อที่	ร้อยละของนักเรียนที่ตอบถูก จำแนกตามระดับ			ข้อที่	ร้อยละของนักเรียนที่ตอบถูก จำแนกตามระดับ		
	เขตพื้นที่	สังกัด	ประเทศ		เขตพื้นที่	สังกัด	ประเทศ		เขตพื้นที่	สังกัด	ประเทศ		เขตพื้นที่	สังกัด	ประเทศ
1	8.53	14.33	14.02	6	62.59	62.58	61.76	11	17.27	19.70	19.70	16	22.68	24.47	24.28
2	38.55	44.65	44.28	7	23.32	25.39	25.06	12	18.63	19.72	19.59	17	4.56	7.33	7.34
3	32.93	32.91	32.39	8	28.39	30.57	30.16	13	24.19	27.74	27.58	18	1.28	4.44	4.24
4	28.71	27.99	27.68	9	26.81	31.64	31.45	14	19.72	22.37	22.08	19	1.73	3.21	3.05
5	26.68	36.91	36.00	10	37.53	35.20	34.99	15	37.89	40.56	40.45	20	1.37	4.51	4.24



รายงานผลการทดสอบทางการศึกษาระดับชาตินำขึ้นพื้นฐาน (O-NET)

ชั้นมัธยมศึกษาปีที่ 3 ปีการศึกษา 2565

ฉบับที่ 3 - ร้อยละของนักเรียนที่ตอบถูกในแต่ละข้อ สำหรับเขตพื้นที่การศึกษา

เขต สพป.อุดรธานี เขต 1

สังกัด สำนักงานคณะกรรมการการศึกษาขั้นพื้นฐาน

วิชา : วิทยาศาสตร์ (95) รหัสชุดข้อสอบ

ข้อที่	ร้อยละของนักเรียนที่ตอบถูก จำแนกตามระดับ			ข้อที่	ร้อยละของนักเรียนที่ตอบถูก จำแนกตามระดับ			ข้อที่	ร้อยละของนักเรียนที่ตอบถูก จำแนกตามระดับ			ข้อที่	ร้อยละของนักเรียนที่ตอบถูก จำแนกตามระดับ		
	เขตพื้นที่	สังกัด	ประเทศ		เขตพื้นที่	สังกัด	ประเทศ		เขตพื้นที่	สังกัด	ประเทศ		เขตพื้นที่	สังกัด	ประเทศ
1	65.20	67.36	65.73	10	29.90	33.04	32.63	19	29.16	29.11	29.06	28	23.40	28.59	28.35
2	10.61	11.77	11.95	11	18.72	19.27	19.47	20	32.13	35.54	35.16	29	30.83	36.58	35.96
3	29.20	29.65	29.83	12	39.76	41.88	41.39	21	13.94	12.22	12.68	30	13.73	14.12	14.25
4	26.13	23.61	23.77	13	39.32	41.98	41.42	22	17.22	15.88	16.13	31	31.19	22.89	22.85
5	17.92	17.90	18.20	14	49.10	53.00	52.40	23	37.24	43.64	43.14	32	33.20	34.28	33.76
6	21.00	23.05	23.00	15	14.43	16.27	16.52	24	40.34	44.31	43.47	33	5.91	8.84	9.11
7	52.65	57.27	55.90	16	35.04	40.60	40.13	25	32.30	40.18	39.54	34	19.32	29.60	28.84
8	15.45	15.13	15.26	17	28.63	30.90	30.51	26	52.10	56.92	55.35	35	20.32	21.79	21.53
9	43.20	49.71	48.71	18	34.10	36.79	36.28	27	33.77	37.60	36.74		-	-	-

ตารางที่ 9 ผลการทดสอบทางการศึกษาระดับชาติขั้นพื้นฐาน (O-NET) ชั้นมัธยมศึกษาปีที่ 3 ปีการศึกษา 2565

สำนักงานเขตพื้นที่การศึกษาประถมศึกษาอุดรธานี เขต 1

ที่	ชื่อโรงเรียน	กลุ่มโรงเรียน	จำนวนเด็กปกติ ที่เข้าสอบ	ค่าเฉลี่ย					หมายเหตุ
				ไทย	คณิต	วิทย์	อังกฤษ	รวม	
1	บ้านโคกกลาง	เพ็ญ 1	13	57.20	25.87	31.52	28.61	35.80	
2	บ้านหนองนาไฮโนนสะอาด	เพ็ญ 1	9	61.15	24.81	38.42	26.39	37.69	
3	สุขเส้าวิทยา	เพ็ญ 1	10	60.74	27.55	29.73	26.56	36.15	
4	อนุบาลเพ็ญประชาชนกุล	เพ็ญ 1	107	47.04	21.08	29.86	26.78	31.19	
5	ชุมชนบ้านธาตุ	เพ็ญ 2	11	42.41	22.02	28.64	36.08	32.29	
6	บ้านจอมतालโนนตูโนนสำราญ	เพ็ญ 2	16	40.33	23.02	28.95	25.20	29.38	
7	บ้านดงยางนารายณ์	เพ็ญ 2	3	53.06	22.17	31.92	23.96	32.78	
8	บ้านยามกาโนนคำ	เพ็ญ 2	13	44.98	24.85	27.92	28.61	31.59	
9	บ้านหม่อมโนนโนนสะอาด	เพ็ญ 2	8	44.07	22.56	29.22	30.86	31.68	
10	บ้านดงใหญ่	เพ็ญ 3	11	63.89	24.18	31.43	22.44	35.49	
11	บ้านดอนขาคำผักหนามประชาสามัคคี	เพ็ญ 3	8	55.61	23.31	32.75	31.25	35.73	
12	บ้านนาพู่	เพ็ญ 3	40	35.52	20.10	28.48	24.53	27.16	
13	บ้านสร้างหลวงสร้างคำ	เพ็ญ 3	13	53.33	23.35	31.02	26.44	33.54	
14	บ้านหนองนกเขียนโพนทัน	เพ็ญ 3	2	33.76	19.00	33.63	18.75	26.29	
15	บ้านหลวงหัวสวย	เพ็ญ 3	8	60.58	22.13	33.53	25.39	35.41	
16	บ้านเตาไห	เพ็ญ 4	24	51.23	19.95	27.64	24.48	30.83	

ตารางที่ 9 ผลการทดสอบทางการศึกษาระดับชาติด้านพื้นฐาน (O-NET) ชั้นมัธยมศึกษาปีที่ 3 ปีการศึกษา 2565

สำนักงานเขตพื้นที่การศึกษาประถมศึกษาอุดรธานี เขต 1

ที่	ชื่อโรงเรียน	กลุ่มโรงเรียน	จำนวนเด็กปกติ ที่เข้าสอบ	ค่าเฉลี่ย					หมายเหตุ
				ไทย	คณิต	วิทย์	อังกฤษ	รวม	
17	บ้านเหล่าดอนเงิน	เพ็ญ 4	31	49.61	20.69	28.75	27.22	31.57	
18	บ้านม่วงสว่างสามัคคี	เมือง 1	3	57.80	21.00	36.08	31.25	36.53	
19	บ้านหนองบัว	เมือง 1	20	52.17	20.01	29.66	26.56	32.10	
20	บ้านหมากแข้ง	เมือง 1	179	61.01	23.61	36.32	34.62	38.89	
21	ค่ายประจักษ์ศิลปาคม	เมือง 2	10	51.83	21.85	30.73	23.44	31.96	
22	บ้านคำกลิ้ง	เมือง 2	10	38.63	22.17	30.95	25.00	29.19	
23	บ้านโคกสะอาดศรีบูรพา	เมือง 3	7	61.09	19.00	30.11	21.88	33.02	
24	บ้านหนองขุ่นเหล่าหลักวิทยา	เมือง 3	6	54.27	22.17	30.96	25.52	33.23	
25	ชุมชนหม่อมวิทยาสวรรค์	เมือง 4	0						มีเฉพาะเด็กพิเศษ
26	บ้านดงอุดม	เมือง 4	0						เด็กขาดสอบ
27	บ้านพรานหมื่น	เมือง 4	6	56.89	25.33	33.25	33.33	37.20	
28	บ้านเลื่อม	เมือง 4	10	50.25	19.95	30.25	27.81	32.07	
29	บ้านหัวบึง	เมือง 4	15	61.18	26.85	33.80	25.83	36.92	
30	หนองสำโรงวิทยา	เมือง 4	21	56.28	26.24	29.89	31.99	36.10	
31	บ้านโคกลาด	เมือง 5	5	58.45	21.85	38.40	31.25	37.49	
32	บ้านโนนสะอาดผาสุข	เมือง 5	14	49.98	18.75	30.50	25.22	31.11	



ตารางที่ 9 ผลการทดสอบทางการศึกษาระดับชาติขั้นพื้นฐาน (O-NET) ชั้นมัธยมศึกษาปีที่ 3 ปีการศึกษา 2565

สำนักงานเขตพื้นที่การศึกษาประถมศึกษาอุดรธานี เขต 1

ที่	ชื่อโรงเรียน	กลุ่มโรงเรียน	จำนวนเด็กปกติ ที่เข้าสอบ	ค่าเฉลี่ย					หมายเหตุ
				ไทย	คณิต	วิทย์	อังกฤษ	รวม	
33	หนองไฮวิทยา	เมือง 5	6	54.85	22.96	27.08	27.08	32.99	
34	บ้านหนองนาคำ	เมือง 6	20	70.94	33.58	37.29	36.41	44.56	
35	ไทยรัฐวิทยา92 (ชุมชนนาข่า)	เมือง 7	7	71.29	30.21	36.39	29.46	41.84	
36	บ้านนาคำหลวง	เมือง 7	16	48.15	20.19	31.95	24.22	31.13	
37	บ้านหมากตุมดอนยานาง	เมือง 7	16	40.45	19.16	28.14	22.27	27.51	
38	บ่อน้อยประชาสรรค์	เมือง 8	6	39.64	26.13	28.96	26.04	30.19	
39	บ้านเชียงยืน	เมือง 8	5	65.14	18.05	38.70	25.00	36.72	
40	บ้านหนองตอสูงแคน	เมือง 8	6	30.38	15.04	29.46	21.88	24.19	
41	บ้านหนองหลอด	เมือง 8	5	55.82	20.45	21.40	20.63	29.58	
42	ชุมชนโนนสูง	เมือง 9	10	61.49	19.48	30.48	29.38	35.21	
43	บ้านชัยพรมิตรภาพที่ 67	เมือง 9	5	58.04	19.25	26.20	27.50	32.75	
44	บ้านเชียงดา	สร้างคอม 1	10	51.14	22.93	26.80	30.63	32.88	
45	บ้านแมตวิทยาคม	สร้างคอม 1	7	44.22	18.32	24.79	27.23	28.64	
46	โคกโพธิ์วิทยา	สร้างคอม 2	14	54.56	23.84	30.66	21.65	32.68	
47	บ้านดอนเต็อ	สร้างคอม 2	16	48.98	18.78	30.33	26.37	31.12	
48	บ้านน่าน้ำชุ่ม	สร้างคอม 2	6	49.31	20.58	27.96	26.56	31.10	

ตารางที่ 9 ผลการทดสอบทางการศึกษาระดับชาติขั้นพื้นฐาน (O-NET) ชั้นมัธยมศึกษาปีที่ 3 ปีการศึกษา 2565

สำนักงานเขตพื้นที่การศึกษาประถมศึกษาอุดรธานี เขต 1

ที่	ชื่อโรงเรียน	กลุ่มโรงเรียน	จำนวนเด็กปกติ ที่เข้าสอบ	ค่าเฉลี่ย					หมายเหตุ
				ไทย	คณิต	วิทย์	อังกฤษ	รวม	
49	บ้านนาม่วง	สร้างคอม 2	18	58.10	22.76	29.86	29.17	34.97	
50	บ้านยวด	สร้างคอม 2	6	29.44	19.00	25.13	23.96	24.38	
51	บ้านหินโงม	สร้างคอม 2	7	39.12	19.00	25.32	19.64	25.77	
52	บ้านน้ำพัน	หนองวัวซอ 1	12	43.92	22.17	27.88	24.74	29.68	
53	บ้านหนองแสงสร้อย	หนองวัวซอ 1	12	43.21	23.85	26.42	26.04	29.88	
54	อนุบาลหนองวัวซอ	หนองวัวซอ 1	82	44.08	18.48	28.59	26.18	29.33	
55	บ้านผาสิ่งห์	หนองวัวซอ 2	11	45.02	22.45	28.16	22.44	29.52	
56	บ้านหนองแวงฮีคำหมากคูด	หนองวัวซอ 2	18	49.31	22.31	32.75	28.82	33.30	
57	บ้านหมากหญ้า	หนองวัวซอ 2	16	43.34	18.11	32.78	26.95	30.30	
58	ชุมชนกุศหมากไฟ	หนองวัวซอ 3	9	53.95	22.19	31.81	31.60	34.89	
59	บ้านโคกผักหอม	หนองวัวซอ 3	11	59.79	19.11	27.98	31.53	34.60	
60	บ้านอุบมุง	หนองวัวซอ 3	10	49.17	24.70	31.08	26.88	32.96	
ระดับ เขตพื้นที่			999	51.59	22.05	31.15	28.21	33.25	
ระดับ สพฐ.				53.91	24.66	33.67	31.75	36.00	
ระดับประเทศ				52.95	24.39	33.32	32.05	35.68	

หมายเหตุ



หมายถึง ค่าเฉลี่ยสูงกว่าระดับประเทศ



หมายถึง ค่าเฉลี่ยสูงกว่าระดับเขตพื้นที่

ตารางที่ 10 ผลการพัฒนาการทดสอบทางการศึกษาระดับชาติด้านพื้นฐาน (O-NET) ชั้นมัธยมศึกษาปีที่ 3 ปีการศึกษา 2564 กับ ปีการศึกษา 2565

สำนักงานเขตพื้นที่การศึกษาประถมศึกษาอุตรธานี เขต 1

ที่	ชื่อโรงเรียน	กลุ่มโรงเรียน	ไทย			คณิต			วิทย์			อังกฤษ			รวม		
			ปี 65	ปี 64	พัฒนา	ปี 65	ปี 64	พัฒนา	ปี 65	ปี 64	พัฒนา	ปี 65	ปี 64	พัฒนา	ปี 65	ปี 64	พัฒนา
1	บ้านโคกกลาง	เพ็ญ 1	57.20	43.90	13.30	25.87	17.57	8.30	31.52	27.59	3.93	28.61	26.97	1.64	35.80	29.01	6.79
2	บ้านหนองนาโสนหนองสะอาด	เพ็ญ 1	61.15	60.90	0.25	24.81	26.46	-1.65	38.42	27.96	10.46	26.39	31.70	-5.31	37.69	36.76	0.94
3	สุขสำราญวิทยา	เพ็ญ 1	60.74	45.76	14.98	27.55	16.15	11.40	29.73	31.90	-2.17	26.56	24.38	2.18	36.15	29.55	6.60
4	อนุบาลเพ็ญประชานุกูล	เพ็ญ 1	47.04	43.51	3.53	21.08	19.38	1.70	29.86	29.95	-0.09	26.78	25.19	1.59	31.19	29.51	1.68
5	ชุมชนบ้านธาตุ	เพ็ญ 2	42.41	30.20	12.21	22.02	20.13	1.89	28.64	25.64	3.00	36.08	29.17	6.91	32.29	26.29	6.00
6	บ้านดงยางนารายณ์	เพ็ญ 2	53.06	58.27	-5.21	22.17	28.50	-6.33	31.92	28.06	3.86	23.96	26.56	-2.60	32.78	35.35	-2.57
7	บ้านยามกาโนนคำ	เพ็ญ 2	44.98	37.89	7.09	24.85	21.56	3.29	27.92	26.77	1.15	28.61	27.88	0.73	31.59	28.53	3.07
8	บ้านหม่อมโนนหนองสะอาด	เพ็ญ 2	44.07	38.20	5.87	22.56	16.36	6.20	29.22	28.58	0.64	30.86	23.26	7.60	31.68	26.60	5.08
9	บ้านดงใหญ่	เพ็ญ 3	63.89	56.29	7.60	24.18	20.08	4.10	31.43	25.13	6.30	22.44	28.75	-6.31	35.49	32.56	2.92
10	บ้านดอนขาคำฝักหนามประชาสามัคคี	เพ็ญ 3	55.61	42.87	12.74	23.31	18.66	4.65	32.75	32.61	0.14	31.25	26.12	5.13	35.73	30.07	5.67
11	บ้านสร้างหลวงสร้างคำ	เพ็ญ 3	53.33	39.72	13.61	23.35	19.79	3.56	31.02	31.04	-0.02	26.44	22.40	4.04	33.54	28.24	5.30
12	บ้านหนองนกเขียนโนนทัน	เพ็ญ 3	33.76	37.61	-3.85	19.00	24.94	-5.94	33.63	25.91	7.72	18.75	30.47	-11.72	26.29	29.73	-3.45
13	บ้านหลวงหัวสวย	เพ็ญ 3	60.58	53.72	6.86	22.13	24.06	-1.93	33.53	33.75	-0.22	25.39	28.13	-2.74	35.41	34.92	0.49
14	บ้านเตาไห	เพ็ญ 4	51.23	52.55	-1.32	19.95	17.10	2.85	27.64	26.80	0.84	24.48	25.63	-1.15	30.83	30.52	0.31
15	บ้านหนองบัว	เมือง 1	52.17	45.67	6.50	20.01	19.90	0.11	29.66	26.73	2.93	26.56	21.88	4.68	32.10	28.55	3.56
16	บ้านหมากแข้ง	เมือง 1	61.01	60.07	0.94	23.61	23.97	-0.36	36.32	32.34	3.98	34.62	34.07	0.55	38.89	37.61	1.28

ตารางที่ 10 ผลการพัฒนาการทดสอบทางการศึกษาระดับชาติด้านพื้นฐาน (O-NET) ชั้นมัธยมศึกษาปีที่ 3 ปีการศึกษา 2564 กับ ปีการศึกษา 2565

สำนักงานเขตพื้นที่การศึกษาประถมศึกษาอุตรธานี เขต 1

ที่	ชื่อโรงเรียน	กลุ่มโรงเรียน	ไทย			คณิต			วิทย์			อังกฤษ			รวม		
			ปี 65	ปี 64	พัฒนา	ปี 65	ปี 64	พัฒนา	ปี 65	ปี 64	พัฒนา	ปี 65	ปี 64	พัฒนา	ปี 65	ปี 64	พัฒนา
17	ค่ายประจักษ์ศิลปาคม	เมือง 2	51.83	72.70	-20.87	21.85	23.75	-1.90	30.73	36.25	-5.52	23.44	28.13	-4.69	31.96	40.21	-8.24
18	บ้านหนองขุ่นเหล่าหลักวิทยา	เมือง 3	54.27	54.32	-0.05	22.17	24.83	-2.66	30.96	27.00	3.96	25.52	26.25	-0.73	33.23	33.10	0.13
19	บ้านพรานหมื่น	เมือง 4	56.89	53.86	3.03	25.33	22.56	2.77	33.25	35.06	-1.81	33.33	28.13	5.20	37.20	34.90	2.30
20	บ้านเลื่อม	เมือง 4	50.25	56.79	-6.54	19.95	17.42	2.53	30.25	32.81	-2.56	27.81	25.35	2.46	32.07	33.09	-1.03
21	หนองสำโรงวิทยา	เมือง 4	56.28	49.31	6.97	26.24	26.13	0.11	29.89	30.97	-1.08	31.99	28.31	3.68	36.10	33.68	2.42
22	ไทยรัฐวิทยา92 (ชุมชนนาข่า)	เมือง 7	71.29	62.47	8.82	30.21	25.70	4.51	36.39	33.41	2.98	29.46	30.11	-0.65	41.84	37.92	3.92
23	บ้านนาคำหลวง	เมือง 7	48.15	47.90	0.25	20.19	19.05	1.14	31.95	27.14	4.81	24.22	24.35	-0.13	31.13	29.61	1.52
24	บ้านหมากตุมดอนยานาง	เมือง 7	40.45	41.25	-0.80	19.16	17.90	1.26	28.14	29.88	-1.74	22.27	25.00	-2.73	27.51	28.51	-1.00
25	บ้านเชียงยืน	เมือง 8	65.14	45.25	19.89	18.05	18.41	-0.36	38.70	29.13	9.57	25.00	25.39	-0.39	36.72	29.55	7.18
26	บ้านหนองตอสูงแคน	เมือง 8	30.38	42.53	-12.15	15.04	19.00	-3.96	29.46	32.75	-3.29	21.88	29.38	-7.50	24.19	30.92	-6.73
27	บ้านเชียงดา	สร้างคอม 1	51.14	56.67	-5.53	22.93	27.33	-4.40	26.80	38.83	-12.03	30.63	32.29	-1.66	32.88	38.78	-5.91
28	บ้านแมตวิทยาคม	สร้างคอม 1	44.22	42.65	1.57	18.32	18.57	-0.25	24.79	26.05	-1.26	27.23	20.17	7.06	28.64	26.86	1.78
29	โคกโพธิ์วิทยา	สร้างคอม 2	54.56	41.72	12.84	23.84	19.05	4.79	30.66	28.86	1.80	21.65	23.44	-1.79	32.68	28.27	4.41
30	บ้านดอนเต็อ	สร้างคอม 2	48.98	42.02	6.96	18.78	17.64	1.14	30.33	36.14	-5.81	26.37	24.11	2.26	31.12	29.98	1.14
31	บ้านนาข้าวซุ่ม	สร้างคอม 2	49.31	52.34	-3.03	20.58	21.38	-0.80	27.96	29.59	-1.63	26.56	25.78	0.78	31.10	32.27	-1.17
32	บ้านนาม่วง	สร้างคอม 2	58.10	53.62	4.48	22.76	17.39	5.37	29.86	30.70	-0.84	29.17	26.13	3.04	34.97	31.96	3.01

ตารางที่ 10 ผลการพัฒนาการทดสอบทางการศึกษาระดับชาตินิยมขั้นพื้นฐาน (O-NET) ชั้นมัธยมศึกษาปีที่ 3 ปีการศึกษา 2564 กับ ปีการศึกษา 2565

สำนักงานเขตพื้นที่การศึกษาประถมศึกษาอุดรธานี เขต 1

ที่	ชื่อโรงเรียน	กลุ่มโรงเรียน	ไทย			คณิต			วิทย์			อังกฤษ			รวม		
			ปี 65	ปี 64	พัฒนา	ปี 65	ปี 64	พัฒนา	ปี 65	ปี 64	พัฒนา	ปี 65	ปี 64	พัฒนา	ปี 65	ปี 64	พัฒนา
33	บ้านยวด	สร้างคอม 2	29.44	35.17	-5.73	19.00	20.36	-1.36	25.13	31.79	-6.66	23.96	28.13	-4.17	24.38	28.86	-4.48
34	บ้านหินโงม	สร้างคอม 2	39.12	37.18	1.94	19.00	16.96	2.04	25.32	29.89	-4.57	19.64	27.68	-8.04	25.77	27.93	-2.16
35	บ้านหนองแสงสร้อย	หนองวัวซอ 1	43.21	38.64	4.57	23.85	19.79	4.06	26.42	27.83	-1.41	26.04	23.96	2.08	29.88	27.56	2.33
36	อนุบาลหนองวัวซอ	หนองวัวซอ 1	44.08	38.27	5.81	18.48	18.81	-0.33	28.59	28.17	0.42	26.18	24.58	1.60	29.33	27.46	1.88
37	บ้านหนองแวงฮีคำหมากคูน	หนองวัวซอ 2	49.31	52.61	-3.30	22.31	23.00	-0.69	32.75	31.52	1.23	28.82	25.57	3.25	33.30	33.18	0.12
38	ชุมชนกุดหมากไฟ	หนองวัวซอ 3	53.95	50.61	3.34	22.19	26.91	-4.72	31.81	32.26	-0.45	31.60	25.74	5.86	34.89	33.88	1.01
39	บ้านโคกผักหอม	หนองวัวซอ 3	59.79	54.34	5.45	19.11	24.56	-5.45	27.98	34.02	-6.04	31.53	24.90	6.63	34.60	34.46	0.15
40	บ้านอุบมุง	หนองวัวซอ 3	49.17	55.44	-6.27	24.70	33.46	-8.76	31.08	30.08	1.00	26.88	33.33	-6.45	32.96	38.08	-5.12
ระดับ เขตพื้นที่			51.59	48.47	3.12	22.05	21.24	0.81	31.15	30.18	0.97	28.21	27.57	0.64	33.25	31.87	1.39
ระดับ สพฐ.			53.91	52.13	1.78	24.66	24.75	-0.09	33.67	31.67	2.00	31.75	30.79	0.96	36.00	34.84	1.17
ระดับประเทศ			52.95	51.19	1.76	24.39	24.47	-0.08	33.32	31.45	1.87	32.05	31.11	0.94	35.68	34.56	1.13

หมายเหตุ

 หมายถึง ค่าเฉลี่ยผลการพัฒนามากกว่าร้อยละ 3

## คณะทำงาน

### คณะที่ปรึกษา

1. นายพรชัย โปคันโย ผู้อำนวยการสำนักงานเขตพื้นที่การศึกษาประถมศึกษาอุดรธานี เขต 1
2. นายธวัชชัย คำวงศ์ รองผู้อำนวยการสำนักงานเขตพื้นที่การศึกษาประถมศึกษาอุดรธานี เขต 1
3. นายพิจิตร พรหมจรรย์ รองผู้อำนวยการสำนักงานเขตพื้นที่การศึกษาประถมศึกษาอุดรธานี เขต 1
4. นางกรรณิกา บุลสถาพร รองผู้อำนวยการสำนักงานเขตพื้นที่การศึกษาประถมศึกษาอุดรธานี เขต 1
5. นางเอี่ยมพรพิชญ์ แสงศิลา ผู้อำนวยการกลุ่มนิเทศ ติดตามและประเมินผลการจัดการศึกษา

### คณะบรรณาธิการ

1. นางเอี่ยมพรพิชญ์ แสงศิลา ผู้อำนวยการกลุ่มนิเทศ ติดตามและประเมินผลการจัดการศึกษา
2. นางสาวสมภาพร วงษ์ศรีแก้ว ศึกษานิเทศก์
3. นายวินัย อสุณี ณ อยุธยา ศึกษานิเทศก์
4. นางกาญจนา อัลฟท์เบิร์ก ศึกษานิเทศก์
5. นางนุตติยา อาษานอก ศึกษานิเทศก์
6. นางจารุวรรณ แจ่มเสียง ศึกษานิเทศก์
7. นางเสาวภา สมศรี ศึกษานิเทศก์
8. นางวิมลรัตน์ อุ่ณฑานนท์ ศึกษานิเทศก์
9. นายณัฐพงศ์ ฉลาดแย้ม ศึกษานิเทศก์
10. ว่าที่ ร.ต.หญิงกัลยากร พรมนาไร่ ศึกษานิเทศก์
11. นางกานต์ทิศา อ้วนอินทร์ ศึกษานิเทศก์
12. นางจิรนาถ อินแสง ศึกษานิเทศก์
13. นางรมย์ชลิ ปาระแก้ว ศึกษานิเทศก์
14. นางณัฐิญา เคนทุม ศึกษานิเทศก์
15. นายพิมล ป่องเรือ ศึกษานิเทศก์
16. นางณัฐิมา ศรีพรหมษา ศึกษานิเทศก์
17. นางสาวดวงใจ บุญมีประเสริฐ ศึกษานิเทศก์
18. นางสาวอณาวิล สุไชยชิต ศึกษานิเทศก์
19. นางสาวรัตน์วดี อินทะกนก ศึกษานิเทศก์

### ผู้เรียบเรียงข้อมูล/ออกแบบปก/จัดทำรูปเล่ม

1. นางรมย์ชลิ ปาระแก้ว ศึกษานิเทศก์
2. นางสาวดวงใจ บุญมีประเสริฐ ศึกษานิเทศก์
3. ว่าที่ ร.ต.หญิงกัลยากร พรมนาไร่ ศึกษานิเทศก์